盛京時報

戊辰年陰曆二月二十六日
昭和三年四月十六日
中日祀祝大典休刊

◎本報價目◎ 每張現洋五分 每月現大洋八角
▲外埠連郵價目 每月現大洋九角五分 半年現大洋五圓貳角 全年現大洋拾圓
▲告白刊資 一行五號字十五字起 一刊資一日每行現大洋壹圓 長期另議

發行人 宮川貫作
編輯人 菊池貞二
印刷人 石原庄太郎
發行所 盛京時報社
大阪市北區堂島濱通二丁目 盛京時報支社
盛京時報支社

馮軍反攻奉軍
彰德馮軍大舉北進
鹿鍾麟在前線督戰

京訊云。據某軍事機關消息。接前線報告。馮軍集中彰德正面及左右兩路之兵力。約二萬之衆。十二日晨。反攻甚烈。奉軍極力抵禦。激戰五小時之久。馮軍仍退彰德安陽屯辛集一帶。雙方陣地無變化。奉軍中路戰翼鮑部乘勢前進。至恆河北岸。左翼除于學忠部外。又令馬占山之騎兵第十七師。聯合直軍袁振青部兩團。參加該路方面。協同急進攻擊彰德。昨午(十三日)于部截過白壁店。鹿鍾麟梁壽愷等部。梁恐後路截斷陸續撤退。馮軍前線僅有四師兵力。散布各處。奉軍飛虎隊。自昨起。全隊出發赴前線助戰矣。

某軍事機關消息。張學良楊宇霆迄前晚已抵邯鄲。策應京漢路軍事張楊十一日午前曾赴井陘視察。當晚在井陘與榮臻胡毓坤萬福麟三軍長會晤。商攻晉策略。于十二日始返回石家莊。在石並未勾留。即換乘京漢路專車南下。行營副官處有文(十二)電到京報告情形。並謂于挑兩部已迫近彰德。玆將原電附錄于左。

(上略)軍團長眞(十一日)晨抵石會商。指揮進攻娘子關方略。文(十二日)午。啓節返石。轉車南下。當晚七時安抵邯鄲。前方軍事。我軍極有發展。于(學忠)挑(翼翹)兩部。已迫進彰德。刻與東路友軍聯絡圍攻彰德府城。軍團長定元(十三日)晨親赴前方督師。捷音容再續報特聞。高紀毅文(十二日)印。

漢口電。鄭州電訊鹿鍾麟以戰事形勢緊張。已赴彰德督戰。並調劉驥第卅軍加入中路。石友三騎兵隊加入右翼。王鴻恩當好仁兩軍擔任左翼。與廻龍集以西于學忠軍繼續激戰。以孫連仲韓占元固守彰德。秦德純梁壽愷各部。

李紀才
對北伐觀察

漢口訊云。第二集團軍第十九軍軍長李紀才。因與此間軍事領袖有所商洽。特於前日(一日)由德安防次。專車來漢。到達後。即下榻黃陂路該軍駐漢辦事處。記者前往訪謁。叩以鄂北情形。及對北伐觀察。李氏一一答覆。特爲披露如次。

(問)李軍長此次來漢。任務如何。(答)此次來漢。最大任務。在與各軍事領袖。商量北伐事宜。因本軍自奉馮總司令命令。在隨縣成立以來。即駐紮豫南。旋因駐在鄂北之方振武部北上。防務空虛。鄂中各軍。又均調入湖南作戰。東篁店等處共匪。乘機思逞。軍委會遂令本軍移駐鄂北。清鄉剿匪。京漢路楊局長。亦來商請保護沿途各站。鄂北人民團體亦有同一之請求。經請命馮總司令。得其電准。本軍遂實行移駐鄂北。現在馮總司令。積極北伐。西征軍亦將大舉動員。本軍當然讓出鄂北防地。向北開動。加入作戰。此來即係與各軍事領袖共商此事。

(問)李軍長在漢。擬勾留許久。仍當赴鄂北。抑轉赴他處。(答)大概在漢有五六日勾留。俟與各軍事領袖。一一晤面。接洽完畢後。即回德安不往他處。

(問)貴軍現在駐紮情形如何。(答)本軍現在鄂北。第一師張師長駐雲夢一帶。第二師廖師長駐廣水一帶。軍部則在德安。現在鄂北共匪及土匪。經本軍極力剿辦。已告肅清。間有小股土匪出沒。亦隨時擊潰。目下情形。可謂極好。

(問)李軍長對黨國前途有何意見。(答)予以爲黨國目前最大工作。即在完成北伐。至鞏固黨基。嚴密組織。尤應特別注意。

(問)李軍長對此次北伐。觀察如何。(答)數月以來。馮總司令閻總司令。屢與奉逆作殊死戰。奉逆軍心渙散。已非我軍勁敵。不過武漢津浦兩路。因種種關係。未能出師。馮閻兩總司令。爲力圖萬全。故亦堅持未動。現津浦京漢兩路。既已大舉動員。馮閻兩總司令。亦將從而夾擊。諒奉逆不難一鼓蕩平。

(問)鄂北各縣人民。聯名請委李軍長爲清鄉司令。李軍長願就否。(答)本軍爲人民之軍隊。對於清鄉事宜。亦分所應爲。但目前北伐空氣緊張。自應加入作戰。清鄉之責。或委別軍擔任云。

蔣介石在徐州檢閱軍隊
開始北伐前之徐州情形

徐州訊云。蔣介石于二日召集第一縱隊劉峙。三縱隊賀耀祖。二縱隊陳調元代表。在徐會議軍事會後。即偕劉峙。及行營主任楊杰。野地委員主任蔣作賓。賀國光。總部參謀處殷祖繩。副官長陳銘閣等四十餘人。赴柳泉利國驛檢閱劉峙之第一師蔣鼎文。二師徐庭瑤。顧祝同之十四師黃國樑各部。當晚返徐。三日檢閱九里山第九軍涂思宗之第三師。一軍胡宗南之廿二師。九軍陳繼承之二十一師。四日上午九時蔣在行營。招集各軍師參謀長及參謀團商軍事。到者一軍參謀長黃裳。九軍韓德勤。四十軍謝履。二十七軍朱懷冰。三十三軍王鑄人。十三路軍楊恩熙。四十七軍劉戎天。參謀團賀國光。李健侯等。會議完後。蔣於午時偕劉峙及隨員衛士等。乘車赴八叉集檢閱楊勝治第十軍之二十九師陳克遜。三十師裴正鑫各部。當晚下午六時返徐。今晨又召集各軍政訓處主任。面授工作各要點。遂即乘隴海東路車赴海州之新安鎮。檢閱廿六軍陳焯各部。劉峙。顧祝同。賀耀祖。蔣作賓。李雁賓。殷祖繩等隨行。大約今晚可回徐云。又云。蔣介石赴海州一帶視防回徐後。現對軍事正積極準備中。日前蔣曾致電馮閻。邀來徐面商一切。玆接到覆電。略謂。既有代表吳藻華『閻之代表』張之江『馮之代表』在。可負全責。厲兵秣馬。惟馬首是瞻。當指揮所部。聽命進行云云。蔣向馮借鐵甲車二列客貨車兩列。計六十輛。於三日由豫開徐北站停駛。並載來馮贈蔣氏馬百匹。鹹菜百餘簍。麵包百簍。猪百頭。備犒賞將士之用。連日徐浦間尋常快車。時有誤點。不能按時到站。因兵車擁擠之故。蔣令駐徐軍車管理處主任速備車輛。以利軍事。總部第三批行營人員到徐者。計有參謀長林遠羣。陳德梧。秘書高凌百。顏甘棠。魏鏡。辦公處主任延宗山。參謀張謂行。專東昇。胡爲輸。黃秋彰。電務員熊紹通。陸賓俊。副官陶猷銘。徐來。葉林春。張立本司書李實琛。劉鑫。管理員陳策之等。警衛司令徐文清所部。(一二。三)團。及學兵團均到徐。劉峙一軍各部。截至四日止。完全開封茅付。柳泉。佈置二道防線。四軍繆培南所部。於三日到徐。轉赴運河站集中。俟三軍王軍王均部之隊部到後。同負徐州治安責任。軍事雖擬各路並舉。閻將以西路先出動。馮玉祥已由新鄉過蘭封。將親赴前線。現馮軍孫良誠。呂秀文。張興璽等部。已由荷澤。定陶。液池。各縣出動。高桂滋方振武部。在城武單縣與楊山集之栗雲陞部。鉅野之劉志陸軍相持。各軍師長來徐會議後。均已先後分返防次。佈置軍事。賀耀祖定今日率軍部人員。赴碭山調度。

闗稅問題悲觀

京訊云。闗稅問題解決之前途。本屬大足悲觀。玆據某方面消息。在前日所開之闗稅自主談話會中。已大體決定於此次之南北大戰。未告一段落以前。暫行中止進行解決闗稅問題。按盛傳一時之闗稅問題解決。其所以如是易遭失敗之理由。雖由其內部的紛糾。有足重視者。而其最重大之原因。則在對於此問題之對南對外兩方面之交涉。最近已瀕於絕望之故。彼梁士詒一派。爲其自身計。雖極力反對中止進行。並主張此後在對南關係上。由駐滬之鄭洪年。奔走其間。在對外關係上。由梁自身及代理總稅務司易紈士。進行其裡面交涉。但其交涉之結果若何。頗屬疑問。故結局闗稅問題。當終不免暫時完全停頓也。

財部裁員
定具體辦法

京訊云。朱有濟所定之財政部裁員辦法。前經預爲揭布。其內容諒已大體相符。自七日該部下令。先行一律停薪後。是日起即召集各司廳長官分別審理該案。九日(星期一)由閻澤溥朱有濟親行主席。與各司科長官爲具體之磋商。原案本擬將司長參事薪俸。一律減爲二百四十元。以調和中級以下職員之不平。無如司參之中。有因切己關係之故。旁施運動。卒得決定爲三百元。科長以下至僉事止。亦一律減去廿元。餘技正編纂準此辦理。僉事充副科長者。一百四十元。主事充副科長者九十五元。主事及任事人員向支俸七十元或五十元者。概不減薪。(一說各減五元)雇員向支四十五元者。酌減人數一半。存留者薪數亦減爲四十元。辦事助理錄事等員。則歸各司包辦。即每月限以款數各一千元之譜。令按司自定辦法如願得優薪者。則須減其人數。不願減其人數。則薪數須減至最低。現此事各司業已分別決定。而各各異其情形。肯減人數者。其數目最高者卅餘元。最低者在廿元以上。其不減人數者。則數目以廿元爲最多。少者至十五元。苦樂大相懸殊。想實行之後。實際上必多困難。又此次裁員。雖決將顧問諮議一律停薪。又將若干特別人員。劃歸特欵辦理。但對於各司之會辦。幫辦不予裁汰云。

奉晉議和問題之再燃
閻錫山果向奉方試探耶

京訊云。當奉晉已在激戰中之今日。而北京之一部。忽傳山西近有俟馮軍在豫北大敗後。即進行奉晉和議之意。此等傳說自其出處觀之。似非全無根據。但關此傳說。據精通山西情形者所談。刻在太原。無論爲晉南派與晉北派。倡主和論者。洵不乏其人。不過目下均力守緘默耳。至于閻錫山之有與奉議和之意。現在尚無所聞。故其眞僞亦即難斷。但晉方或奉方。縱有議和之意。而現在彼此。胥處于不能出諸口之地位。從而謂奉晉妥協。在近將來即可實現之說。尚難置信。然南京政府與豫省內之情形。若如世間所傳。是蔣馮終無完成北伐之實力。此等消息山西方面亦當無不知之理。因之閻錫山或認定蔣馮之不足恃。特先隱漏其意以探奉方之意向。藉資將來奉晉議和再燃之準備。亦未可知云。

鄭州
市政府成立

鄭州訊云。鄭州籌備市政。已近十年。以軍事關係。忽作忽輟。均苦無具體辦法。自西北軍蒞豫。馮玉祥駐節鄭州。對於鄭州市政。特別注重。初委王正廷籌辦市政。繼因王改任隴海路督辦。又委劉治洲担任籌辦市政。劉任處長後。積極進行。其有具體可述者。(一)測量市區。分派測量隊四班。分別測量限八日內辦竣。現正開始進行(二)訓練市民。先將街牌村長。逐次分期訓練。街長訓練班。於二月二十八日開課。計入班訓練者一百三十人。(三)拆鄭縣城。鄭縣拆城之議經馮核准後。即於二月二十日。動工二十九日拆完全城拆下之磚爲七百餘萬。劉即利用此項廢磚建造平民住所。及修築全市馬路。城址四角四砲台土身仍保留。作爲改造瞭望台及天文台之用。(四)疏濬賈魯河。賈魯河上游自鄭至朱仙鎮尉氏扶溝約二百里長。久已淤塞。劉治洲重承馮令。將河口加寬。河岸加高。岸外夾植柳樹數行。於十六年十一月動工。今尙未竣。(五)改修馬路。鄭埠馬路。久已廢弛不修。劉氏規定自大通路福壽街德化街着手修理。於本月八日動工。限三個月完工。大路用碎石碎磚舖墊。兩旁人行路用洋灰。(六)建設市政府地址已規定在銘功園以東。其西爲總司令部。各項工程。現正設計。(七)建大劇園。大可容萬餘人。地址亦在銘功園東。圖已繪出。工程正在設計。(八)建築革命紀念碑。指定地點在京漢車站之後方。圖已繪出。現正與工人商包。(九)社會建設。亦在此處附近建築。中山紀念館。如平民住所。先造二千間。地點已指定五處。有三處已動工。勞動休息室。在隴海京漢兩車站附近。已成二所。平民食堂已在勘定地點中。平民學校。平民圖書館。平公園。菜市。衛生井均在設計進行之中。劉並擬定鄭市地畝登記法。鄭市商店註冊條例。掃除街道簡章。均已呈請省政府核定。鄭埠籌備既如此。積極。所以鄭州市面。亦大改舊觀。本月初經省政府委員開會討論。決定將鄭州市政籌備處。改爲鄭州市政府。即擬以處長劉治洲改任市長。由薛篤弼鄧哲熙魏宗晉江恒源郭景岱等電請馮玉祥核奪。頃於本月十五日。奉到馮復電。准如所請。本月十八日。已由省政府正式委派劉治洲爲市長。此鄭州設市之經過大概情形也。現聞劉對於鄭州市財政。正在籌劃。並由省政府派員會查。如市區內地畝附捐。契稅附捐。鐵路脚夫公益捐。磚瓦窰捐。牲畜捐。共黨逆產。廟產。均應明定標準。與縣政府畫分淸楚。以利進行云。

粵軍之改編與訓練

廣州訊云。粵省近以各方軍事結束。各屬防務。亦經派隊布防。并劃分善後區域。辦理一切綏靖事宜。在此時期中。各軍趁此時機。分別補充與改編。頃據總部消息。將來廣東軍隊。決編爲三軍。其他各項特別名目之軍隊。一律分別編入該三軍內。所謂三軍者。即十一軍陳銘樞部。第四軍陳濟棠部。第五軍徐景唐部。至於日前編練之守備軍共六團。亦分別編入第四第五兩軍三軍中。除第十一軍尚未改編外。其餘第四五軍。已先後成立。第四軍軍長陳濟棠。日昨就職後。已採取三三制。計編四連爲一營。三營爲一團。三團爲一師。三師爲一軍。第四軍中之十一十二兩師。現已在東江招募足額。其廿五師陳章甫部。即擔守備軍三團組織而成。至第五軍。則亦組織成立。計第五軍所轄爲第十三師。第十六師。及十八師。軍長徐景唐等。業於二十五日在惠州宣誓就職。其通電如下。『廣州政治分會。廣東省政府。第八路總指揮李。各軍師長均鑒。奉第八路總指揮李令。委景唐爲國民革命軍第五軍軍長。彥華爲副軍長兼第十六師長。瀛橋爲第十三師師長。遂爲副師長。務滋爲第十八師師長。華沐爲副師長。又奉廣州政治分會令。派景唐兼廣東東區善後委員各等因。奉此。景唐等素乏勳勞。謬承倚畀。拜命之下。深懼弗勝。惟念瘡痍載道。民其流離。黨國之憂。何敢多讓。謹於本月有日。在惠州同時宣誓就職。後此當撫輯流亡。綏靖閭里。一本建國。造福民衆。願我同志。有以教之。徐景唐鄧彥華雲瀛橋李務滋譚遂余華沐同叩有印』又聞各軍統一編制後。於相當時期。加以嚴格之訓練。其訓練計劃。第一。先成立教導隊。及軍官講習所。講習所專容納由行伍出身之士官。定一年畢業。至教導隊。則擔任訓練士兵。定六個月畢業。當未訓練以前。士兵中老弱者。概行裁汰。然後命强壯者受訓育。第二。在訓練期中。將各軍中之團營。劃分兩部。甲部施訓練。則乙部任剿匪清鄉之責。乙部受訓練時。則甲部擔任工作。俾訓練與任務兩不妨碍。預計一年中。各軍士兵既可訓練成熟。同時清鄉任務亦可完竣云云。聞此辦法。業已大致擬妥。俟李濟琛回粵後核准。即可將詳細章則發表。并下令各軍遵照實行。刻各軍對於教導隊已着手挑選。講習所亦在進行籌辦中矣。

宜昌魏軍
亦陸續開漢

宜昌訊。據傳參加北伐之第卅軍。已以第一師爲先發隊。自昨九日起自陸路開始移動。其主力部隊。擬俟十一日左右獨立第五師之軍隊開抵此間後。始行瓜代全部撤退。而雖對總商會要求撤退費十萬元。而市中仍平穩如常。又訊。宜昌之第卅軍及獨立第三師。現決於十四日以前。由此間開赴信陽。其中一部則擬由水路赴漢。獨立第五師之三團。亦不日將由沙市開來此間。協同第四十三軍留守部隊一千名。共當本埠警備之任。又聞第卅軍之北伐費六十萬元。可望由鴉片及鹽稅方面籌措。目下在地之徵發苦力。正極盛行。現已達二千名之譜。

李濟琛等抵杭

杭州訊云。中央委員兼總司令部參謀長李濟琛。暨國民革命軍十一軍軍長兼粵政府主席陳銘樞。粵政府委員梁漱溟。及陳氏之夫人隨員等八人乘坐花車。附掛八次快車來杭抵站時。已下午七點廿二分。車站附近。由公安局巡察大隊。第三中隊。及軍事訓練班學生一中隊。省防軍二團二營四連。憲兵一連。內河水警一隊等。先時在站防護。到站歡迎者。有省政府代理主席蔣伯誠。暨省府委員蔣夢麟。馬寅初。程振鈞。莊崧甫。市公安局長章烈。省防軍第二團團長杭毅。省防軍司令部副官長何雲。杭闗監督代表林國時。及兩蔣夫人等。在站迎迓。登車一一握手寒暄畢。旋乘汽車至省防軍司令部休息云。聞此行任務約分下列三項。一。第六期黃埔學生。頃奉蔣總司令命令。囑即出發前方。參加北伐。李氏特來訓話。二。邀請此間省政府委員兼民政廳長朱家驊赴粵。主持中大校務。暨粵省黨務。三。李等以久經風塵。藉綠來杭遊覽湖山。但關於第二項之消息。經記者向朱氏之親信調查。此刻恐難實現。因本省縣長考試。尚未結束。而縣官考試。方在開始。在勢難以離去。又中委監察委員張靜江。譚延闓。吳稚暉。蔡元培等八人。於昨(七日)亦由滬乘花車附掛十二號夜快車來杭。其任務與行縱。因時間已晏故未探明。又朱家驊氏亦已伴同李濟琛等同車來杭。又國民政府外交部長黃膺白(郛)氏。原定前六日由滬乘花車附早快車來杭。嗣至嘉興站。因往訪岳家故在禾勾留一宵。花車亦在禾擔擱一夜。昨晨由禾附滬來早快車來杭抵站時。爲十二時五十五分。浙省政府委員兼省防軍司令蔣伯誠氏。及其眷屬等七人同來。車站附近。由公安局巡察第一大隊第三中隊及車巡隊防護。歡迎者有軍事廳副官長何重。省防軍第二團團長杭毅。公安局長章烈及商民協會孟祿久等十餘人。聞黃氏擬定今(八)日遊天目山云。

寧外部條約委員會

南京訊云。南京外交部條約委員會規則。經國府五十二次會議通過公布如下。第一條。國民政府外交部爲準備改訂中外條約起見。特設條約委員會。担任闗于條約改訂之研究與規劃。及國際法問題之討論事宜。第二條。條約委員會設會長一人。總理會務。由外交部長兼任。第三條。條約委員會。設副會長一人。襄理會務。由外交長聘任之。第四條。條約委員會設委員若干人。由外交部長就具有左列資格者聘任或指派之(一)曾任或現任高級外交法律行政職務。具有條約上之經驗者。(二)對於公法約章或國際經濟闗係。具有專門學識者。第五條。條約委員會委員。分專任委員及通常委員二種。第六條。條約委員會專任委員以三人至五人爲定額。分担闗于第一條所列事項之責任。不得兼任他職。第七條。條約委員會通常委員無定額。承會長之囑托。隨時辦理第一條所列之事宜。第八條。條約委員會設秘書一人。由專任委員兼任。第九條。條約委員會得由部酌調僱員若干人。司收發。擬稿管卷。校對。及繕寫油印等事務。第十條。條約委員會會計庶務事務由外交部會計庶務兩科。分別兼理。第十一條。會長有事故時。由副會長代行其職務。第十二條。本規則自核定公布日施行。

東三省古蹟遺聞續編

莫柳忱先生題字
誠執中先生序文
于振甫先生題字
袁潔珊先生題字
汪席珍先生題字
于思泊先生題字
陶犀然先生序文
王冷佛先生題簽

歷史者往之已陳迹也其所記載無非典章制度及一切事蹟而已爲後人所重視以其爲文獻也所以聲名文物之邦國有史乘有志野有乘稽古者一經披覽巨細畢張惟東三省則志乘闕如已往之事跡邈焉而無可考長此以往則歷年愈久跡愈晦而聞愈寡有志之士縱欲爲有條理之編纂苦於茲事體大非數人十數人之心思耳目所能賅況際此人欲橫流之會更無人擔荷仔肩故本社於甲子歲徵集東三省古蹟遺聞併金息侯先生所著之奉天古蹟考彙爲一編以行世嗣又賡續徵求除沙汰外所得稿件逾於曩昔雖其中不無道聽塗說之弊要足以補前編所未備後之覽者或亦足資依據歟

裝訂精緻 印刷鮮明 四六版三百二十頁 定價連郵現洋一元

讀者請就近向本報分館訂購 注意郵票代價一概不收

發行所 奉天四面町九番地 盛京時報社

廣告

上海青島行 滿聯航船
▲榊丸 四月十八日
▲長平丸 四月二十五日
▲天津丸 四月二十三日

天津行
▲天潮丸 四月二十七日
▲濟通丸 四月十八日

龍口行(往復旅順不行)
▲祖平丸 四月二十日

香港行
▲第一東洋丸 四月十七日
▲晴海丸 四月二十日

電話(代表番號)四一八五番、

監部通 吾妻橋 (巴)丸一商 電話 五八八八番 四二六四番
賜專荷客扱取店

大連汽船株式會社

張志良啓事

敬啓者志良奉命督辦東三省籌濟事宜責重材輕冰淵時凜祇以迫受上峰重任同儕勸勉不得不暫承其乏夫籌濟之道經緯多端而担負之者不外商民開濬利源最爲上策志良自維智識謭陋集思廣益古訓堪欽想各界不乏明達君子素具熱誠關懷濟衆胸多成竹籌濟有方使民無剝削之譏國獲康濟之益尚希建抒宏議用匡不逮專此佈臆敬候鴻施

感謝名醫

鄙人年及半百僅子一人庶權現肄業同澤中學校於上月抄驟罹重疾當時延醫多方歷時旬日均罔病入膏肓突奈痛子情切不能坐視最後經友人介紹邀工業區遠東醫院長張錦華博士診療不出一週大病霍然若失其奏效之速診療之確殊堪驚異鄙人失子復德小子轉危爲安皆張博士之所賜也博士篆柏森籍法庫現代優秀致力醫學者幾廿載先與日本諸大名醫遊均推爲奇才原足以問世矣然猶以爲未足西渡歐洲視探醫學源本者四年之久得德國柏林大學醫學博士學位客歲歸來懸壺工業區其施診療也意減除人間痛苦故時不拘早晚人不論貴賤博士一一親爲治療一視同仁無不着手成春口碑載道較之當地官僚式之醫院及地攤式之醫社其相去爲何如哉以故患者就之如歸也鄙人忠心藏之無日忘之特載報端俾同病者有所問津庶不至於盲從有誤也
大西闗月窗胡同門牌三十號朱錫九謹啓

鳴謝 謝所長擊匪不遺餘力

請看爲國爲民開魯駐防之十七旅及通遼警甲余係通遼西境白音他拉人被股匪吳連副(即佔九省)七十餘匪綁去余姪王國才謝所長聞報立即出發並云非將此大多股匪剿滅決不空回前後接仗數次賊勢不支逃至開魯南境崔旅長率領本旅官佐迎擊該旅兵官勇猛擊生擒活拿者十五人當時斃者十餘人所逃者無幾即將余姪王國才在槍林彈雨之中奪回被亂槍擊有微傷崔旅長命送醫院調治命傷好回家並囑勿論何人不得索謝如此清廉愛民之官全國有幾前敝局司機生之姐丈蘇鴻升新民人被胡匪綁票亦綁至開魯境內該旅將匪擊散將票奪回該蘇鴻升無可爲報求收謝儀該旅官佐分文決不肯受眞可謂絲毫不苟云
聲鳴人通遼電話局長王振卿叩

樓房寬敞 精雅整潔 名庖調味 宜宴嘉賓

鴨

烤鴨店 (包辦酒席便酌)
奉天城內鼓樓南路西大樓
便意坊飯莊
電話二千二百五十二號

平定物價之先聲

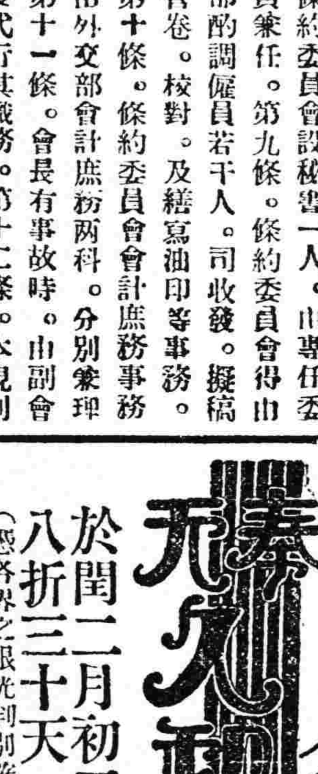

於閏二月初五日起以最低售價大放盤
八折三十天
(懇各界之眼光判別確知迥然不同)
近日錢法平穩。而市上各貨。仍未見便宜。各界爲日用之需求。致貴賤無從判別。困難異常。敝號有鑒於斯。特作一平定物價之先聲。將一切應時綢緞衣料。照杭來原價大放盤八折三十天。一律現大洋定價。奉票按市核算。本號應時令而爲營業革命。趁減價博得多賣光榮際此春光明媚。正各界添製新衣之好機會。務請各界士女。聯袂惠臨。
奉天城內軍署街
久和隆綢緞莊謹啓
中國電話二三〇九號

普天同慶大減價

上海亨得利總公司大馬路新屋落成外埠分號六十八家一体舉行慶祝大減價三星期本公司自閏二月廿一日起各貨特別大廉價良好機會幸勿錯過
奉天大西門裡亨得利鐘表眼鏡公司

沙暖鴛鴦敷翅眠

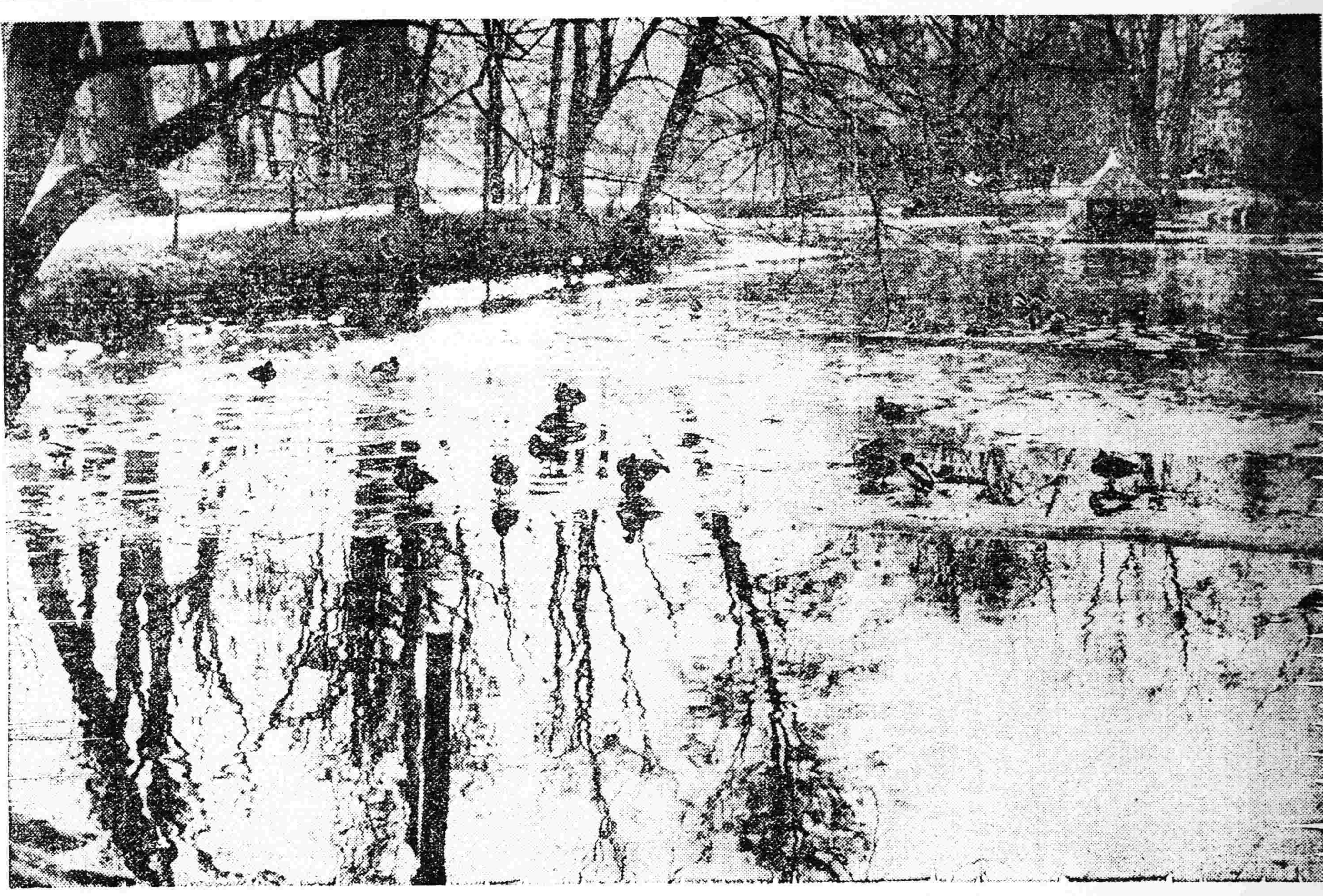

津浦路酣戰 張躬立陣頭

（十四日天津發電）

津浦路戰況頓形緊張張宗昌躬立陣頭督戰並在韓莊附近炸毀鐵路極力抵禦正酣戰中

北京銀界恐慌

京訊云。帥府方面與中交兩行間之一千萬元軍費借欵問題。于其實行之一點。大有將釜紛糾之勢。且其一轉之間。似有招致北京銀行界恐慌之模樣。玆據銀行界某消息家所談。中交兩行。因帥府方面強使擔任一千萬元軍費大借欵。而事實上又鑑于其實行之不可能。遂將大陸金城鹽業中南四銀行以及其他一派之二三銀行。亦皆牽入旋渦之中。以便羣力分任其難。于是至現出銀行界之恐怖情況。中交兩行之代表等。因帥府方面之督促。不特對于該兩行。即對於前記之各行。似亦皆秘密鼓吹使之擔出此借欵。因之大陸等四銀行以及其他各行。莫不驚駭不已。深以帥府方面之強制借欵。不知又發生何時。咸惴惴不自安。于是各謀自衛之策。聞由某某銀行等協議結果。態度頗為強硬。從而帥府方面果有強制借欵之事。則銀行界與帥府方面。或對發生相爭之事實。亦未可知云

陳部南軍節節北進 膠州方面形勢吃緊

（十四日青島發電）

陳調元所部南軍現由海州陸續北進觀其形勢日內當可進入魯境膠州方面形勢緊張

蘇俄大會討論預算

（十二日莫斯科發電）

依共產黨執行委員會本日開決議大會之結果財政委員長卜留加諾甫氏提出預算計本年之收入將為六、○三五、○○○、○○○盧布、上年之收入、則為五、二○○、○○○、○○○盧布、預算案之支出一項則為五、九八三、○○○、○○○盧布國防一項則為七四二、○○○、○○○盧布、上年不過六三二四、○○○、○○○盧布、卜留加諾甫說明增加國防一項係緣于國際緊張之故云云

李宗仁陳銘樞抵湘

長沙訊云。望眼欲穿之兩湖善後會議中堅人物李宗仁氏。已於卅號上午十二時半。偕陳銘樞乘專車抵湘。以南洋旅社為臨時行營。先日程白得電。李陳已於艷日下午四時。由武昌乘車首途。約卅日午刻可到。乃於卅號早準備歡迎。程潛則派副官長張季良。副官楊啟恩。程璨元。李邦。謝仲杰等。率軍樂兩隊。步兵一營。在小吳門外東站迎俟。白崇禧亦派參謀長率憲兵一連在站照料幷守迎。由東站起至南洋旅社沿途勤務。則由第六軍十九師派兵一營擔任。上午十時半專車抵站。軍樂齊奏。一時羣衆高呼「歡迎國民黨忠實信徒李總指揮陳軍長」。「李總指揮來湘。是為解放兩湖民衆。促成眞正北伐」等口號。李陳兩氏即於歡呼聲中下車。與歡迎諸人點首為禮。即乘包車風馳電掣赴南洋旅社行營休息。隨同來湘者。僅秘書長孫希文。參謀處主任林賜熙。衛士隊一連。副官數人。李陳既抵行營。程潛白崇禧當去會晤。幷同在旅社午餐。迨下午一時。兩湖善後會議開議時間已到。陳白即邀同李陳一同赴會。李陳到會稍事參觀即去。李宗仁氏幷言。定於卅一日正式到會出席。會後仍返行營。因該地噪雜異常。乃於下午三時。移居北門外湘雅醫院。俾便修養。

聯盟鴉片運輸會議

（十二日內瓦發電）

國聯諮詢委員會為鴉片運輸及其他之危險藥料之運輸於本日公開第十一次之會議於討論關于中國扣留事項時趙君云謂中國之報告為不完全頗抱遺憾且聲稱中國政府願提供一完全敏速之報告英國委員德里文治君督促迅速傳遞此項報告日本委員佐藤建議中國報告之副本須立即咨行駐華日本公使查照趙君請求對于日本之扣留事件亦須適用同樣之手續印度委員開木貝樂提醒該委員云政府之管理麻醉品制已在印度施行歷有年所德里文治氏對于某某國政府對于洩露藥料于非法輸運之答文表示不滿云

東三省新聞

▲奉 天▼

○吳次長專函嚴防赤黨

省署准外交次長吳晉函開據探報蘇俄現為我國密佈之赤化人員籌濟川費經該國家政治部討論決定將去歲中東路俄方所得之盈利約計日金一千一百餘萬元之數撥出一千萬元充宣傳赤化之川費並探得已派出多數操俄語之中國過激派青年分携此項宣傳數萬元潛行來華分赴於濱江大連長春等處廣收黨人大肆擴展事關國際治安亟應嚴行緝締以遏亂源除分函外特此函達轉飭各屬一體嚴防為要云云

○吳興帥暫不返江

吳江督日前奉電晉京乃江省地面吃緊屢電吳督返任維持一切玆聞吳督已派電總司令部請轉電江省因現在軍事急緊暫難回江遇有事故隨時電告以示機宜云

○開原解到間諜訊

東北憲兵司令齊恩銘前為地方治安計令各縣添設憲兵分遣所以資偵查茲者開原縣憲兵已捕獲間諜李生等四名並有証據甚多已於十四日解送來省交該部訊究矣

○袁潔老講演道德

清史館之袁潔珊氏回奉經道德會請於星期日講演袁氏係該會名譽會長義不容辭乃以道德研究會之本旨為演題詳為講演聽講者殊形踴躍云

○張伯苓在奉講演

教育廳令各中學校於月之十五日在南關第一師範學校院內聽天津南開大學校長張伯苓之講演聞聽講者千人以上講演者講演中國有私無公笨而忘惰兩大病改善須中等青年精神振作則國必強勝新廳長亦蒞會云

○擬延請班禪講經

鎮威上將軍公署前准哲里木盟長和碩親王齊然特色木不勒等咨稱蒙旗素崇佛教擬於本月十五日公請班禪額爾德尼活佛移錫札薩圖旗講經藉伸佛課請予轉呈大元帥核閱茲准府秘書廳函稱已轉呈大元帥閱悉應准延請前來該署特於月之十四日分別函令該旗及省署查照辦理云

○辦公處歸併十軍

奉天各軍長師旅長概行調歸關裡在奉僅設一辦公處專辦往來公務檢閱使于珍自被晉軍監視而後奉天辦公處至今仍然存在乃於日昨已奉到大元帥電令即將該辦公處劃歸第十軍軍長于芷山節制將一切軍用器具等項報告于軍長存案云

○解決旗戶爭執墾費案

省署准達旗咨稱為東荒熟地墾費陳明原委請准收回成命仍歸旗有事本年二月廿三日准貴署照會內開案查前據達源縣東夾荒鄉農會長胡雲五等呈王旗妄爭墾費請糾正償還等情一案當以此案前准貴旗函請將丈放東夾荒所收墾費撥歸旗有業經照准該會長等所呈各節究應如何辦理令行財政廳詳細核議尚未據覆即據東夾荒事務局呈稱夾荒墾費若歸達旗原章不符請核辦等情復經令廳併案妥慎議覆去後茲據該廳呈稱本廳當查領受墾費無論漢蒙人民應以實係原墾戶為斷蓋此項夾荒經營開闢大費周章墾非結廬尤多耗費現既由官丈放墾民徒勞辛力所以定章有發給墾費令係原為體恤墾戶起見此次夾荒局所擬凡屬墾戶無分漢蒙仍照原訂章程飭各原戶具領極為公允應准照辦所有議覆原由理合具文呈請鑑核情前來查此項墾費前准撥歸旗有係依據來函情形辦理現在各墾戶紛紛具呈堅持反對令據廳議亦以應歸墾戶為詞本署詳加查核原定章程於所收地價以外加收墾費原以各墾民篳路藍縷備嘗辛苦發給墾費正所以獎勵企業體恤艱辛且無分蒙漢一律辦理辦法本極公允擬歸旗有一節不惟與定章原旨不符且恐無以執墾戶之口該廳所議甚是自應照辦除指令並分行夾荒遵照外相應照會貴旗即希查照等因准此查敝旗東夾荒段內熟地有本旗台壯原墾三分之二其餘乃係安墾局招戶耕墾者緣安墾局所招之戶均係貧民當其開墾之時有租一年者尤有三年無租者該民佃雖牛犂人工已受過相當好處且安墾免設局歷經廿年之久每年春來秋去有者有之而彼去此來者亦有之現居民戶均係間接種戶甚至一段地有倒種十餘戶者有安墾局歷年租册票根為證此種原無定租之民戶次無領受墾費資格當去歲夏間敝旗會經咨請已蒙前省長莫核准歸旗辦公照會到旗各在案該總辦孫興武不識蒙情妄聽民戶胡雲五等揑詞反抗公令殊屬目無法紀之至除分行外相應備文咨行查照原案收回成命以符前案而維信守等因劉省長准此以東夾荒熟地墾費原章雖有歸戶承領之規定准該旗來咨以此項墾費除台壯係屬自墾應予發給外其漢戶於招墾時已予以相當之利益為創墾之代價其墾費現在應歸旗有等語是蒙戶之墾費既須歸蒙而漢戶之墾費斷無歸旗之理莫前長當時依據來函遂予照准本省長詳加復核該荒原墾各漢戶歷時既久更易已多其現種之戶已非原墾之戶是墾費歸戶承領之規定援之事實已不適用如謂應歸旗有此東夾荒領價幾與民間買賣價格相等在蒙旗已分勞地價五成並經費十分之三所得已優今又爭執墾費未免近於無厭之求平心而論此項墾費歸旗歸戶均非事理之平年來公家對於蒙地設官治民不惜歲糜鉅費無非為蒙旗及民衆謀久遠之利益現在庫儲支絀籌欵維艱前項未經解決之漢戶墾費理應化私為公撥歸省有以免爭執而資補助於昨十四日照會該旗查照並令洮丈局夾荒局財政廳遵照云

○難民救濟會通告

奉天難民救濟會于成立時由劉省長自任為委員長幷由該會呈請省公署備案列有木質關防文曰奉天救濟直魯難民委員會委員長劉尚清副委員長張成箕丁廣文現已通告各機關與各團體矣

○撫松電告勦匪情

省公署據撫松縣知事電告該縣起有刀匪業已先電在案覆電示知惟以匪勢猖獗急欲困城無奈調撥全縣警甲躬親指揮痛剿五小時之久匪勢不支南向松樹溝竄逃距城二百二十餘里知事仍飭楊隊長追擊之中共計得獲匪馬十二匹人票兩名大槍六支子彈十四粒云

▲營 口▼

○書記長調升砲官

漁業保護局安海砲艦書記長張履安夙為白局長所器重頃因該艦砲官因事出缺當經擢升至所遺書記長一席則以總局書記王維德陞充云

○邵院長著作出現

本埠衛生醫院院長邵漢章係奉天醫科大學畢業得有醫學士學位爰本平日之心德發而為濟世之要言著有驗功詳要藥學新編驗方集成嬰兒指南諸書洵稱醫林中之寶鑑各界名流為之序跋刻已哀訂成帙行將付之剞劂出而問世云

▲遼 陽▼

○催報成績一覽表

教育公所查縣屬各校十六年度學生學業成績一覽表逾限造報者固不乏人而逾期不交尚有多處似此玩延殊屬非是于月之十日通令未報各校迅速呈送以便彙編云

▲西 豐▼

○審檢兩主任赴省

西豐司法審判廳主任梨佩如檢察廳主任高師左均于十日奉上峯電令晉省會議梨高二氏當即乘開豐瀛車晉省參列會議一切職務委趙推事代理云

○陶保長剿匪凱旋

西豐松泉村保甲第四區第三保保長陶興源率區保長趙華豐令出發剿匪刻將股匪大洛疙疸帮七十餘名追擊逃散于十日率隊凱返防地云

○日警察官調通化

駐西豐日本領事館特務警察官李慶植頃奉外務省令調任通化日本領事館任職擬定十六日前往遺席以全鳳煥接替刻經各界恭餞云

▲鐵 嶺▼

○籌濟局派員蒞鐵

奉天籌濟局早已成立各縣禁烟局一律裁撤現由籌濟局派調查員赴各縣專辦禁烟及將來籌欵事宜鐵邑已派到調查員王某刻正入手辦理一切云

▲開 原▼

○令查報外人學校

開原教育公所頃奉教育廳訓令案查東省各縣外人所設之學校頗多其內容亟應調查明瞭以備存查為此令仰該縣所遵即辦理云

▲綏 中▼

○稅捐局行將增稅

綏興稅捐徵收局張阜岑局長日前奉令赴省參與稅務會議結果聞為擴充稅收起見再將出產銷場貨稅稍行增加該局長旋返後當即核議擬於五月一日遵照實行增加復出產稅為三分銷場稅為四分云

▲錦 縣▼

○濟南難民過錦訊

自山東東來之難民老幼婦孺約二千餘口於十二日乘京奉車至錦在車站停止二小時許先由救濟員電知駐錦四省慈善會該會蒸麵包二千斤送往車站分餉難民云

▲西 安▼

○檢察長因公晉省

西安地方廳檢察長黃可屏奉法部命令充任地方廳檢察長於前日到任視事近將應行接交之事接收完竣於十日前往高等廳接洽一切俾有所遵循云

○縣委禁煙調查員

東三省籌濟總局張總辦電令於今歲春間起凡縣境農民播種罌粟經縣長催促各區村長副協助辦理在案經張理棠監督迭次在縣署召集各區長會議以免遺誤刻屆春融各區村農民播種者若干戶每戶若干畝業經籌濟總局特派顏鶴仁視查員來安俾資視察而縣署亦應調查以資督促進聞張監督已委縣署衛隊隊長邵春浦兼任禁煙調查員以負調查催促之責云

▲松山鎮▼

○警甲所派員查勤

警甲所長閻沛霖對於整理警政非常認眞日前令高教練員視察區所警甲籍貫教練昨又派調查員閻蓋臣專查警甲內勤一切事宜刻正視察中區各分駐所待將城廂查畢即往鄉鎮從事視查察云

▲金家屯▼

○清鄉隊有開拔說

月前由錦西縣開回錦縣之清鄉馬隊一百餘名分駐西關各糧店糧貨保護地面已有一月商民更覺得安惟聞該隊奉到清鄉督辦命令調往遼源等處不日即有開拔消息云

▲康 平▼

○省視學來唐預聞

春秋開課之際縣視學往城鄉各校視察以觀校風有不完善者即指導整理之省視學每歲親赴各縣以觀教學優劣近聞省視學業已起程赴各縣視察不日即能到康云

▲通 化▼

○羅圈溝災民請賑

第三區羅圈二道溝居民因受匪劫兵燹不特倉無餘糧即且種亦不存一粒竟致將枕內之蕎殼炒熟碾碎為食現值開犁在邇芒種當前稍一蹉跎則一年無望是以該處農民集衆七八十人意欲赴城請賑為該處區長得訊力為阻止每人給糧一斗各令回家俟與本縣當局籌商一定必使放賑不誤云

○聯保會發生窒礙

安東新設之鴨淥兩江艚船聯保會會長何澧前派會員曹桂林等來通專辦艚保險事務聞已辦有端倪入會者已有二百餘家近忽由安東某機關拍來急電阻止其營業進行且拒絕其艚下駛無奈現已上齊該艚戶不得春水之便豈肯甘心因之双方發生窒礙又訊該會現已承認損失賠償所以各艚戶始得起運但拍電者為某機關究訪再誌

○佈告訴訟狀程式

郭聘儒監督因人民對於訴訟案件多將行政清鄉兩部分之權限混而為一乃製定行政與清鄉兩種狀紙之程式及說明佈告週知如有起訴者須由教養工廠購買此種狀紙遵照施行云

○第五區踴躍種煙

第五區區長于成章自縣署會議四區召集民戶勸導種烟取銷舊律改換新章（即每畝徵捐五元之說）無不欣欣樂從現聞開種者已及萬畝他區施種之數尚未調查若各區皆如五區之踴躍則將來土捐之收入必將勝於他捐也

○撓頭匪捐木廠說

劉某者乃撓頭（輯屬）木廠之司賬也昨日（初十）來通言有匪首九山帶領從匪廿餘人開捐該處木廠（約十餘家）每廠手鎗十只金溜子十個奉票萬元有聞訊他逃者有煩人疏通求減者但結果尚不得其詳云

▲同 賓▼

○韓監督由吉回任

本縣監督韓梓颺第二次晉省業誌前報茲因公事已畢於日前由省返署照常視事云

○各學校奉令崇儉

教育局昨訓令各校轉奉教育廳令謂近年來世風不古人心漸侈不惟飯食起居動輒變本加厲即往來酬酢亦踵事增華茲特定崇儉辦法關於慶弔宴會烟酒餽贈均加限制各校均奉令實行云

▲烏 珠▼

○參謀長犯而不校

第五方面軍團司令部中將參謀長安瑞珊在吉購得帽爾山板房村荒地一段東昆張連升南北通長大道以道為界張某貪慾無饜將道耕起以為己有猶以為未足將安公地界內樹木砍伐七十餘株當經佃戶報告安公經理人張松坡張君以為時值農忙不可妨礙待至月餘始前往質問張連升遂煩人調說無論如何甘願受罰只求不打官司張松坡以為此事無關緊要立刻解決張連升心中惶恐百不允諾於是張松坡為便利公益計在該地界內有一小河溝行人諸多不便令張某修小橋一座又在九區警察院內有胡仙堂一座圮毀多年無資重修令張某修葺又將所伐之木盡數歸給張某修仙堂之用尚且斷累不足又施洋若干以為修葺之資假使常人處此恐道滾界妨害交通偸砍山林有礙警章實屬雖逃法網而張松坡如此寬容人咸謂安君之海涵焉

▲海拉爾▼

○趙局長調任知事

海拉爾徵收項下向以皮張羊毛牲畜為大宗出產稽查稍有不週則不免偷漏之虞前任局長趙樹人居營踐職員日當此國欵支絀之秋吾輩司征收者各宜潔己奉公但得多一元之收入政府即少抒一元之担負以故數月於茲商民無不贊美茲奉令與林甸縣監督王春和互調當於六日午前交代清楚晚三鐘即帶全屬員往林甸縣接篆去矣

○警察廳考試醫士

警廳衛生科長張翰忱不惟注重衛生而且精於岐黃以故一般來海業醫者必須經該科長出題面試錄取後發給證書方准懸壺日昨（即五日）開有霍孟等醫士三名到廳報名投考當經張翰忱奉廳長諭令除作文考驗優劣外復又面試至該三醫生能否錄取俟訪再誌

雜 報

△奉 天▽

新殺子報

戲中殺子報為光緒年間順天通州實事今奉天省城亦出此案聞大西關住戶梁姓在三四方面軍充差家中僅有妻子二人子年八九歲在私學讀書其妻頗有姿色難以獨眠與北關陳某有姦天長日久儼若夫婦其子以陳某日夜與母不離殊與名譽攸關屢欲阻止陳某而陳以為眼中之疔時常以刀槍威嚇其子畏懼只在學房號泣常對老師陳述老師於某日午後放學將此學生送到家中對其母言再莫以刀子示威其母曰予非有意殺他實因其不用功讀書故而持刀威嚇云云老師假以為眞遂回學房至次日晚間放學該生又不回家老師追問理由聲言今晚非殺不可老師仍欲送回方一出門適有友人請客無可奈何先令學生回家老師與友既赴飯館不意糴夥燙酒酒鐺綠苗再燙再竄如此數次掌櫃又自為燙酒其酒又竄老師一見驚然心驚知學生回家必有異事遂不飯而去至學房中只見該生書桌有燈隱隱昏昏之中見有一人持刀欲殺學生老師心急速赴學生之家見陳某與學生之母正已將學生兩手以鐵釘釘於牆上口塞棉花與刀剖心剛將腹皮割破陳某見有人來奪門而逃老師喊叫同院有鄰人皆至報告警察當將此殺子之母捆綁帶所先將該生抬送醫院次早又赴北關立將陳某拿獲一面電告其父迅速回奉辦理此事至該生之性命能否保全尚在兩可吾不意光天化日之下竟有狠毒蟲實在法律上剮之有餘但恨又無此重刑

章程付印

省署編纂奉省行政單行章程已由主管各員分類編纂完竣逕由劉省長逐一簽註認為合格即飭從速付刊刷印以便分發茲聞已由該署庶務處招商承印約於本月秒即可印竣云

糧價高抬

奉天總商會奉省令辦理平價業已極力進行並召各商多半奉命維護惟一般糧商因有資本東之護符不但未將米價低落且藉口依然高抬平價會李福堂監督擬再行設法云

旅長被押

騎兵第三旅張旅長入春以來往返於京奉道上亦可謂勤勞軍事詎聞此次被召晉京却有被押之傳說其案如何言人人殊云

巡長被控

城關警察不擾亂商民者百無一人大西門裡分所巡長劉某前在該所於街面之商戶勒索擾亂無所不至經人在該署控告將伊調撥他所不意月前又將該巡長調回該所舊病復發商民因怒不敢言適有一賣布者由該所路過劉巡長出而買布二百七十餘元僅予奉票六十元其餘過日來取賣布不允將賣布人毒打不堪經人勸說仍須過日來取賣布之人含怨而走已奔至警察廳據實控告聞張廳長大為震怒已飭令第一署將劉巡長傳廳嚴辦石署長當即將劉某傳署脫去警服棍責五百送到警廳尙未知如何判決聞有劉某之兄向在警廳充差正託人運動完事

來函照登

奉海路營盤站公函第二號

逕啓者頃閱 貴報十二日份東三省雜報欄內有營盤站窃案一則內載「…不下數千元…站長不究有關係人…究說無關係之係王壽」等情聽聞之下不勝詫異原敝站於三月卅一日夜間職員寓所內遺失衣物固有其事惟物價約值奉洋千餘元豈有數千元之鉅額嗣後站長聞報當即通知路警並函知地方警甲（因車站寓所在撫順縣警甲第四區管轄內）協同究查車站正在積極調查且車站寓所門臨通衢難以防護周至是以衣物究被何人窃取眞像尙難武斷不知所謂「有關係人」為誰如確知其人並有贓証則此事可迎刃而解又何必車站之費究查也至所謂夫役係王壽者早已辭差與車站脫離關係自不相涉 貴報所載想係傳聞失實或係他人揑造用特聲明並請 貴報大主筆代為更正以昭核實而免誤傳此致

盛京時報社並請撰安

營盤站長啓

神皋雜俎

歡迎投稿

小說

問題小說 **惡社會**（五）（王冷佛著 禁止轉載）

小三兒把眼皮兒翻一翻。滿懷著一團醋恨。因當著二太太三太太。都在眼前。一手又拿著刷牙粉。正要與老爺送過去。一面走著氣昂昂的說道。我沒有地方找他去。魏不保笑道。我去問去。說著就跟了小三兒。一同要走。後面三太太喝道。站住。你算趕那痌車的。找不找的。與你何干。那邊四太太一聽。氣不從一處來。一面刷牙。順手就摔下漱口盂。吐了口吐沫說道。噯喲。三姐。你這是和誰呀。我並沒得罪你。我叫小三兒。叫小呂去。你多的那門子心。三太太發笑道。這可奇怪。我這是和你嗎。我知道你的事。我不叫小魏管。又有你什麼事呢。小魏也只得跕住脚。口中還啣著烟捲。笑嬉嬉的跕在那裏。四太太漱了口。那心中不痛快。不言而喻。可巧這日。老爺在四太太屋裏。住了一夜。至第二日。老爺就薦舉魏不保。充任衛戍司令部。稽查副官。自次日起。離了胡宅。且說小三兒。雖然為小呂事情。很是喫醋。無奈為飯鍋問題。又不敢怎麼樣。同伴僕人。也知他夙與老四。有些交情。無奈又深知老四。手中沒錢。不像是魏不保。倒得過許多便宜。遂諷小三兒說道。你淨是有虛名。無實利。白費了許多力氣。有什麼津貼報酬。我們要盡這義務。就須有利益可圖。給家裏賺點兒什麼。是正經的。你看人家魏不保。這又是少校副官。又是稽查。錢也足了。官也作了。你算是幹什麼的。照小呂一個樣。今兒她要塊胰子。明兒又要瓶香水。每天還供給她喫。若老爺一知道。就許要喫衛生丸。你這是幹什麼呢。小三兒也默默無語。可巧小呂又兜了一手巾瓜子花生。及桃脯杏脯等物。欲託小三兒。送裡院去。眾人都暗自好笑。說小呂迷瞪鬼。小三兒也抓塊桃脯。一邊喫著。忽然有三太太呼喚。急急忙忙跑至裏院。三太太笑問道。我說小三兒呀。你知道魏不保。住在那裏嗎。小三兒回道。他住在公用庫。三太太道。他家有什麼人呢。小三兒回道。也沒有別人罷。就是他一個女人。一個孩子。三太太聽了。很是詫異的問道。嘔。他眞有女人嗎。小三兒笑道。他怎麼沒有呢。（未完）

柳枝（六十一）（小天）

眞葛在火車裡。從車窗向外遙望。漸漸的看不得開封的城垣了。一時使他腦裡不能忘掉的。有兩件事情。一個是開封南門城牆上釘的一丈多高的仁丹招牌。一個是二營營長的激昂演說。他使坐到李司務長身旁說道。如今的中國。簡直任什麼也趕不上外國。商業醫藥比不了人家。利權只得聽其外溢。固然無可如何。了。但是養了這些軍隊。也不能到疆場上向外國軍隊開一槍放一砲。人人心裡反都想着由手有槍砲。好陞遷進級。發福生財。衣錦還鄉。像我們營長是白狼匪徒出身。總算是綠林的人物。也不怪他有此等心思。實際說去。還比逃到山西五台山裡的幾個報號的白狼首領焚殺擄掠強的多了。」最奇怪的。是老段養了那些所謂中國邊防軍。也不去防邊。不怪二營營長說他們的正式軍隊不像樣子。司務長說道。你該點兒別的罷。論了八年。只有空說。現在又不知道是那葫蘆裡的藥。又教我們上中牟去。也不知道是啥麼桐要打直軍後路呵。或者是要幫著直軍打邊防軍呵。反正我們聽天由命跟着幹去好了。可是王團長派人給你那封信。你看了沒有。眞葛聽了。連忙把手插到衣袋裡去掏那封信兒說道。我還忘了。一面說着。一面打開觀看。司務長不好意思窺人書信。便把頭兒向車窗外邊轉了過去。凝眸遙看着東南朱仙鎮一帶的遠山飛鳥。和已在天際的開封鐵塔尖兒。足有七八分鐘之久。眞葛看看信裡並無不可給別人觀看的地方。便將信兒交給司務長道。老兄。請你看一看罷。司務長說道。可以嗎。眞葛說道。有何不可呢。李司務長拿到手裡。看着上面寫道。

天民仁兄台鑒。景盛樓暢飲。未得罄所欲言。擬往南關賞營。再敘離衷。因有志遠行。摒擋一切。迄未如願。茲欲赴鄭投效。用特所懷。如肯賜教。即請逕寄鄭州車站下首福昌大旅館便妥。居汴數載。毫無建樹。此日禹王臺側。未面而別。不知他年相逢於何處矣。南苑洛陽。巳成往事。蒼狗白雲。變幻能知。倘浪隨風破。楫響中流。一旦求有所得。深冀前來臂助。若果遠願難期。弟亦惟還我故鄉。披縟濯足於千華碧潤而已。噫夫。古塔在望。綠柳如絲。依依之情。不可遏斷。尙祈軍中珍重。永持為國之念。弟將為兄先痛飲一盃。當此奉陳。即頌勛安。愚弟延翰頓首。七月十五日。（未完）

悵惘（六）（高搖楓）

「今天……我是萬幸……得同諸位在一堂研究……」說得時間很長了。覺得口乾舌焦。但是釋罪的鈴聲。他還不響。接著那裡微微的笑了。不禁又令他發陣好疑。

「呀不是笑著我嗎？不笑。我還是笑誰……？」

剛出膨動而漸穩的心靈。却又叫他一笑又翻動起來了！他強自主的不顧別個。只還接着的講。

「……教育……是改造社會的唯一工具……」

「在別個時間兩個鐘頭已經過去。怎麼現在四十五分鐘還沒下堂呢？難道說。堂役看錯了鐘點。或是撞離了職守吧！……」

他一心的瞞怨着堂役。自己在那裡猜度。底確還不好向學生們問……。像急了。眞讓他不能再忍了！這才丁零！鈴響。

「唉！好一個罪過。怎麼拘了這長時間。才肯放出……」

他不禁低聲的說了一句。

困鳥出籠似的。走到宿舍裡。斜倚在臥榻上。猜想學生們的心理……」

他們是好意思嗎？好意思却還有人嘻嘻的笑了！笑的是什麼……？笑的是我口齒笨嗎？意思謬嗎？還是儀容不端方呢……？不！不能吧—設他們不滿意—反對—怎麼沒有一點聲浪呢？在默默的開着會議嗎……？好嗎？不敢自信。歹嗎？還不致吧！就算不好。也應該開個平常吧……！未必？怎管保不弄壞呢？壞破壞了。怎對得我慈愛母親的期許呢？苦苦的讀了這些年無用之書。累累的花了這些有用之錢。這怎得不令我汗顏無地呢……」

他反復的廻想想了一會兒。

「唉。車到山前必有路！」又何必一直的胡思算了吧。只要聽上帝的使役罷了……」

「請飲」聽差端了一杯茶。放在他坐近的棹邊說着。

夢寐之神啊！勢力却擋不住聽差的「請飲」二字了！冲冲的跑去。他的回憶。也被隔斷。」一手扶著桌子。舉起頭來。看看壁上的時鐘。已過半點了！……愣了一些時。拿起來被風吹乾的筆。蘸了好些墨水。繼續的寫下去—

你的現狀是滿好的。一肩行李。半担殘書。快樂裡無出其右。希望上誰堪與匹！專來奮鬬沖霄。連鬬直上。即門外故人。當亦聞捷音而起舞。樹快更當似！努力決烈的努力。進行。勇猛的進行。我不盡爲你禱祈着上帝。佑着你學識孟晉。祝着事業成功！

植實他將信封好以後。太陽已弄到了西斜。陽光從西窗之隙射入。恰照到美人畫上。他們一回首兒。看兒。啊。好美麗的安琪兒抱着一束花兒。揚着翅兒。向着他微微的笑……」

這笑容的魔力很強。却感得他也隨着抿嘴一笑。但並沒有止住他口裡的歌聲。

人生能有幾時樂。
轉眼春光錯過。
看去桃紅柳綠。
聽着燕語鶯啼。
幾剎那。
便弄得。
枯枝上花也落葉也萎。
飛別來東一個西一個。
唉！還不若作長江中水。
順流着。
水江便作我們的歸宿！

一七。三。二一。脫於新鎮

筆記

▲文藝叢考再編（陶明濬）

宗經

强幹弱枝。大本小末者。治國之所由。而平天下之亦道也。春秋之時。王綱解紐。諸侯放恣。上無道揆。下無法守。夫子有憂之。於是作春秋。以見義。春秋者。已亂之書也。將以已亂。必有已亂之具。明禮定分者。其已亂之具也。幹強而枝弱。本大而末小。上下相維。此治世之事也。若在亂世。則正與之相反。就天下而言之。天子其本也。諸侯其末也。本宜至大。故王畿千里。侯甸采衛。以藩輔之。於天子巡狩。諸侯述職。上不搖動。而下無覬覦也。夫是之謂大順。夫是之謂至理。反是則人失其常。物亂其紀。天下亂源。從此起矣。王庭為幹。諸侯為枝。王朝而強。則各國謹其侯度。禮樂征伐。自天子而出。朝覲會同。無一時之忒。上下職職。各止於所受之分。而無奪倫亂紀之事。一切篡竊弒逆。何從而有哉。此先秦治天下之積義。三代之隆。未有不由此者也。春秋之時。則正與此相反。夫子安得不懼。而春秋安得不作乎。

春秋之亂。比之後世。尙較輕焉。則以去古未遠。古聖之德澤。猶有存焉者。先王之法紀。猶未盡去。而夫子生於其間。雖不得其位。而道之所在。未能或之外。義之所指。未或能之失也。於是乎尙有可救之機。非若後世。人心陷溺已甚。而淪於萬劫不復之地也。封建之制。以周為最盛。而封建之革。亦由周末而然。以其為爭之所由起。亂之所從出也。先王之制。原以強幹弱枝。使大小足以相制。諸侯之地。大國不過百里。中七十里。小五十里。而春秋之時。晉楚齊秦。邦土雄盛。其地之大。過於王畿。召王者有之。而人不以為逆。問鼎者有之。而人不以為叛。枝之强也如此。幹之弱也如彼。天下安得而不亂。政在於大夫。陪臣執國命。亦展轉相效而已。正本清源。非知夫子春秋之義。寄有他途哉。

命理新詮

▲批青衫王琴儂（耘莊）

琴儂北京人。自營小園。清潔自賞。知金石書畫經史。輕易不一演。伶界中傲霜菊也。特露其造。供方家一研究之。生丁亥年四月十九日亥時。運行三歲。

劫才 丁亥 偏官 貴人	甲辰	庚子	
正印 乙巳 比肩 建祿	癸卯	己亥	
日元 丙子 正官 咸河	壬寅	丙申	胎
傷官 己亥 偏官 貴人	辛丑	丑宮	命

丁亥坐貴。遁巳為旺鄉。到子相沖。遁亥復為貴人家。乙坐沐浴。天地合。遁子為病鄉。到亥為休地。丙坐子為天地合。遁亥為貴人家。巳坐亥為傷官坐財。進子為貴人家。巳為旺。亥為財。丁巳同宮。迴龍也。貴人咸池在子。咸池在巳。是貴人雙包。日月咸池。貴人者何。偏官也。印之印綬也。於是為伶人。故云貴乎。而一祿字透上傷官去。引動丁亥亥齊向傷官來。巳足以為青衫之品貴矣。而復乙來遂財。巳來認子。於是滿盤精華。都聚於傷官上。為不孤高也哉。變為奇造。亦造物之使然歟。況乙巳自合。祿星逢財。與丙子自合。財星相顚倒。又為奇中奇者也。現年四十二歲丑運中不劣。四十七庚運財旺。子運傷官食財。貴氣下降。滿盤洒落不吉。夫青衫所演者。大抵貞節戲也。於是以業可以觀德。

別錄

▲妻（儒丐）

余在學校時。喜讀外國文學書類。尤美國文豪華盛頓歐文隨筆一書。為習英文之善本。該書內有一篇題目只是一個妻字。讀了這篇文字。令人不敢輕視婦人。而妻之妄。尤其夫。使家庭間有不可言傳之美。以為天下夫婦。大率如此。及我成家以後。處社會久。體驗而視察之。求如歐文先生所述之妻。不第日未見。耳亦無聞。然後乃悟歐文先生此篇乃為理想文字。人間純不有此類賢妻也。

男人孰不求妻。女人孰不求夫。願人各一稟。天性知識。本來不齊。其伉儷終身。迄無間言。乃係偶然之事。而鑿枘不容。則為恆例也。男子常不得意時。每欲其妻持家而有儉德。其他不問也。一旦少見眉目。在社會上。略略有人加以青睞之。則莫稽得中時之醜態。必油然而生。前日之豆汁。化為浮雲。今日之精糲。棄如敝屣矣。非云老醜。即曰不善交際。前此所長。無非今後之短。同一妻也。而男子之期許。每每隨時運而不同。則妻之為妻。亦云難矣。反目詬誶。夜以繼日。此之不睦。其罪在男子。

亦有男子才德兼優。志在高蹈。而全性命。不求聞達。而婦人不甘寂寞。虛榮性成。不顧老醜。雅好時髦。志性既乖。雖與久處。不鼓莊缶。即潑朱水矣。此之不睦。罪在婦人。

至若普通女性。侍夫為天。而有時又貶之入地。因小故而繼投井。遇大事則手亂脚忙。嬌懶性成。蠻不講理。哭。死。病。是其三長。奸。懶。饞。是其三絕。務使男子低首。而又欲其百藝隨身。定教丈夫降心。而又望其萬金立至。敷衍半生。懊惱一世。眞苦不可言也。

大抵普通婦女。可以共貧賤。而不可以共富貴。可以言柴米。而不可以言志操。只許敷衍。不許認眞。豈但對於自己婦人。即對於世人之毫無志操者。亦應一律以胡塗婦女過之。不可認眞也。一經認眞。則翠離立開矣。

電影

▲銀燈續話（曼冰）

▲春閨夢裡人（二）

水共長天一色的海面上。那滿載悲哀與欣歡各樣不同環境的人們的瀛船在進行着。佇立船頭蹺盼家鄉的陳時英。如今已學成歸國。他望着家鄉上的街市房屋。他的心中早已充滿了欣慰。所以他的面部自會有笑意的流露。俄頃上千百被歡忭與悲哀所驅使的那接來送往的人叢中。鵠立著滿面微笑蹺首雲天的蔡婉仙。伊對着那一片汪洋的海水。載有無限希望的瀛船。伊只是凝視着。

臨着通衢。幾株暢茂的樹木當中。斜露出洋樓一角。寬敞的大門前。停住了一輛汽車。由車中下來一對一別六年的青年夫婦—陳時英挽着蔡婉仙的手。徐徐走進了屋門。並肩窗前。相顧寂然。惟有微笑來表示他們那千萬種的恩愛溫柔。久別的夫婦。多半是如此。更何況他們是一對青年的多情人！

這時陳時英的家庭中。年邁的媽媽。青春的嬌妻。骨肉之親的妹妹。與玲瓏幼小的愛女。驚喜歡悅。團聚在一堂。慈母念兒的心腸。嬌妻思夫的情意。在他們各述離情的時候。說到別後的相思。他們各各的面部上。似乎都帶着苦笑。但在這明窗淨几的樓房中。却充滿了喜悅與安慰的空氣！

頹垣半壁。茅屋一椽。孤立在風雨飄搖的塵寰裡。這屋中的主人翁黃金標。」他是一個心地純潔的失業的工人。他沒有塵寰裡萬能的金錢。他沒有塵寰裡討人喜悅的手術。所以他的老母。他的愛妻。他的嬌兒。惟有跟着他受那凍餒之虞。他因為生活之壓迫。環境之催逼。不能挺而走險去作賊—只好為若吃飯而當兵去！

陳時英是美國陸軍大學的畢業生如今歸國。志在改革軍制。遂投身在第一軍裡。充第一團團長。在他任職以後。由他發起創辦軍人職業學校。經了同人的贊許。居然作成了事實。紡織。牧畜。農工。園藝。都分派軍人去操作。一年以後。成績斐然可觀。

他正在進行志願的時期中。忽然傳到了惡消息。本省與鄰省失和。在軍事會議席上。督軍英國仁力持主戰說。「我們為公理起見。為保境安民起見。為先發制人起見。不得不與鄰省開戰」。在衆多軍官相顧默然之下。惟有時英力主和平。向大家發表了他的意見。「我們絕不當發起無味的戰爭。更何忍來自殺同胞。軍人的天職是捍衛國家。不是……」忠言逆耳的話。當然觸怒迷信武力的督軍之聽聞。於是以違抗命令的罪名。將從事以軍法。他在兩個虎狼般的凶兵牽拽之時。他猶慷慨激昂的說（如果犧牲我一個人。能保住百萬生靈。我這場死。也算值得！）末後因參謀長的緩頰。總算保住性命。許以立功贖罪。所以就命他帶兵前去打前敵！

在將出發之清晨。那晨曦之光。映着他一家人的慘白的面孔。都像是掛了一層秋霜。他低頭跪在他母親的膝下。「媽媽。我走錯了路徑。但如今後悔已經是晚了。現在我去也是死。不去也是死。媽媽。你就當沒生我這兒子。千萬不要悲傷。尙有媳婦和妹扶侍你。尙有年幼的孫女作着你……」這酸楚的一段話。刺激了慈母的心。她那能不咆哮大哭。痛罵害人的軍閥！他再囑咐他的妻。婉仙。我想不到如今要和你別離。請你不要悲哀。以後家裡的事。都要你主持。好好侍養老母。好好教訓女兒。一切一切都要你自己保重！」刺心的話。打進了伊的芳心。串珠般的眼淚。已竟洒遍了伊的衣襟。他那頹傷的心。那能再仰視。低首瞧着天眞的愛女。不住在落淚。他心非鐵石。未嘗不留戀。無如催促他赴陣的命令。又由衛兵黃金標的手中遞過來。他雖無雙脚一蹬表示勇氣走出屋門。可是他的心怕是早已碎了！愛妻在門前送行。摘下伊的項飾。交在他的手中。「這上有我的小照。請你佩在身邊。就如同我時時作着你！」他鄭重的收起。也不回同着衛兵躍馬加鞭而直奔陣地。

（未完）

有蛾鐘表蓋華洋
瑞士第一大工廠
奉天分設批發處
零整一律照發行
奉天鐘樓南 有蛾洋行廣告
「電話總局二一七二號」

買一盒 大贈送 送一盒
添精種子
美興賓
主治
補腎扶陽
腎虧腰痛 陽痿不舉 夢遺滑精 房事早洩 幼年早婚 房勞過度 記憶健忘 四肢無力 動作氣喘 腎子寒凉 精液缺乏 精冷精淸 嗣續艱難 老年精衰 年久白濁 凡因腎虧 所發各症 按法服用 均有特效
定價大盒五十片二元 現洋小盒二十片一元
由舊歷二月初三日贈送至
舊歷三月三日止贈
各省各大藥房均有代理一律贈送
千載一時良機 逾期決不再贈
總行 奉天小西城門外北大電車道路東 嚴華藥行
分行 奉天車站電車一連西崗街電一二二番地 嚴華藥行

經奉天市政公所化驗立案證明確無毒質
戒煙
不含毒質効力確實最完全的斷癮聖藥 康機戒煙丸
鴉片之害。盡人皆知。欲事忌絕。又乏良劑。市井所售之戒烟藥。往往含有鴉片海洛等毒質。一經服用。不惟烟癮未除。反養成藥癮。此害人尤甚。本藥房深為痛惜。爰本救世之心。發明此種戒煙良劑。經驗數載。屢用屢效。其性和平。服之無痛苦。照常辦事。不吐不瀉。飲食加增。精神爽快。癮輕者兩瓶。癮重者半打斷決。斷癮後見煙自厭。永無後患。誠為戒煙之聖品也。〇服法另有詳細仿單。函索即寄。外埠函購。先將欵惠下。即為奉上不悞。每瓶六十粒。每瓶現洋兩元。每打現洋貳拾圓。
總發行 奉天小南門裡大街路西 蔭華大藥房

洋灰屋瓦製造器械
出租有欲租者請至本庫接洽可也
奉天西塔大街
東省實業會社倉庫
電話 日本一八一七番 中國一三六六番

唐山馬牌洋灰
純粹國貨
THE CHEE HSIN CEMENT COMPANY LIMITED
唐山本廠 多年創設 所製洋灰 成推巨擘 尙有磚瓦 花樣繁多 鐵路礦廠 築堤修河 碼頭船塢 電機台座 一切工程 皆用此貨 屢經泰西 先進各國 化驗給証 優美資格 各埠分銷 早已添設 諸君惠顧 無任感荷
啓新股分有限公司
洋灰東部總批發所
地址奉天小西關什街北
中國電話二百零六
日長電話一七九零
電報掛號二四五零

律師 許樹武 啟
奉天萃華新講座
長電話 六百二十三號 一百七十二 五百〇五番 一千七百六番
本房主韓敬文啟

滿鐵
大連開 周水子 金州 普蘭店 瓦房店 熊岳城 大石橋 海城 湯崗子 鞍山 遼陽 蘇家屯 奉天到
奉天開 四平街 公主嶺 長春到
長春開 公主嶺 四平街 昌圖 開原 鐵嶺 奉天到
奉天開 蘇家屯 遼陽 鞍山 湯崗子 海城 大石橋 熊岳城 瓦房店 普蘭店 金州 周水子 大連到

洪翻譯官來函感謝婦科三寶

紅緞子仙膏

東省特別區域地方審判廳翻譯官洪君來函

金勃先大醫士台鑒敬啓者內子體質素弱患腰腹痛以及白帶甚多經血不調等症屢服中西各藥均皆罔效近忽又患經閉之症已四月餘矣得友人介紹謂先生所製之紅緞子仙膏調經養血丸奏效神速遂即購養血丸一料紅緞子仙膏一貼又蒙贈給帶藥暖宮丹一付歸家依法貼用至五日間即下瘀血若干皆爲紫色而腹痛白帶立止矣此藥服完又連服一料至今已數月之久諸病霍然宿疾若失飲食加增身體強健此皆先生妙藥之所賜也無以爲報特修寸草聊申謝忱以揚仁風專此即請 大安 鄙人洪時傑鞠躬

紅緞子仙膏 調經養血丸主治 帶藥暖宮丹

此膏 專貼婦女經血不調 月經趕前錯後 赤白帶下 小便淋漓崩漏不止 經行腹痛 色氣不正 腰腿酸痛 子宮寒冷 下部抽痛 久不孕育屢患小產 經閉經枯 乾血癆症 面黃肌瘦 少食無眠 午後發燒 肺癆咳嗽 心跳心忙 無論如何難治之症 或經多醫不效者將仙膏貼肚臍一張 百病俱消 無病常貼此膏 舒筋活血 追風散寒 種子調經 可登壽域誠聖藥也 內服調經養血丸 善治氣血虛弱 腹中癥瘕痞塊肚腹疼痛 四肢倦怠 骨蒸發熱 氣短咳嗽 以及婦女百病無不藥到病除 大有起死回生之效 凡婦女患病 不論輕重 早有新得如能外貼紅緞子仙膏內服調經養血丸則百病若失 血氣充足 體身康健 可得家庭中之樂趣也 紅緞子仙膏 定價大貼現大洋四元 中貼兩元 加料每貼六元 仙膏現收半價 調經養血丸半料兩元五角 一料現大洋四元 凡買紅緞子仙膏一貼 奉送帶藥一付 無處購買函購可匯分不通處郵票代價十足通用原班回件不悞

腎育寶婦科 三寶代售處

安東福春堂 大連華泰藥房 奉日站恒濟堂 奉天震泰報局 安東德順成 金州志義成 普蘭店康德記 大連德記全棧 營口洮春堂 克山德興祥
長春長生藥房 長春泰和藥房 錦縣復陞永 長春中西藥房 長春興亞藥房 長春中華藥房 蓋平恒裕堂 海城德增福 營口中西藥房 鳳凰城大德堂
吉林東升達 吉林濟生藥房 江省德泰盛 同濱吉盛宏 遼陽義和堂 法庫永盛德 遼陽德ㄅ順 洮南德慶仁 千金寨德泰興 普蘭店志義成
雙城東亞藥房 四平街天德堂 公主嶺三合公 開原德泰臨 鐵嶺福合盛 開原德祥厚 双城世昌增 長春耀華藥房 大連泰華藥店 遼源德慶會

總發行哈爾濱道外十五道街 金勃先藥房

強身補腎固精壯陽

育腎寶

●補腎壯陽●功效非常●陰痿早洩服之最良●夢遺滑精●第一奇方●腎虛腰痛●轉弱爲強●白濁淋漓●因色所傷●添精種子 益壽延年

育腎寶主治 此藥能滋陰補腎壯志安神開脾健胃却病養身凡男子陽關不固交不耐久等病服後精神倍增陽消雄健並治先天不足後天虧損青年早婚房勞過度兒色滑精下元虛寒夢遺滑精腰膝背痛陽萎不舉面不堅交不耐久房事早洩精波缺乏子嗣艱難陽莖短小腎囊潮濕老年精衰夜多便溺精神不振頭暈目花心跳耳鳴面黃肌瘦夜不安眠五勞七傷諸虛百損日久潮症如能服用育腎寶聖藥均能早日全愈無病常服永保健康可登壽域如若不信請試服之方知言無虛誇耳定價每盒大洋一元二角 半打六元

總發行哈爾濱 金勃先藥房

早婚之害 手淫過度 ●速服 黑色補丸

經血不調 腰痠腹痛 ●速服 黑色補丸

夢遺滑精 陽萎早洩 ●速服 黑色補丸

白帶過多 久不孕育 ●速服 黑色補丸

年老精衰 生殖無能 ●速服 黑色補丸

年久白濁 子嗣艱難 ●速服 黑色補丸

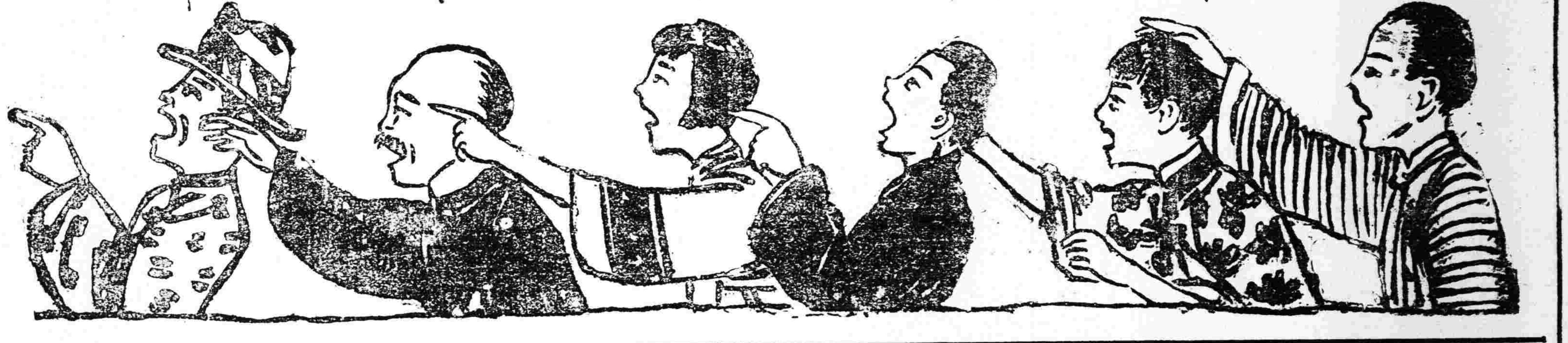

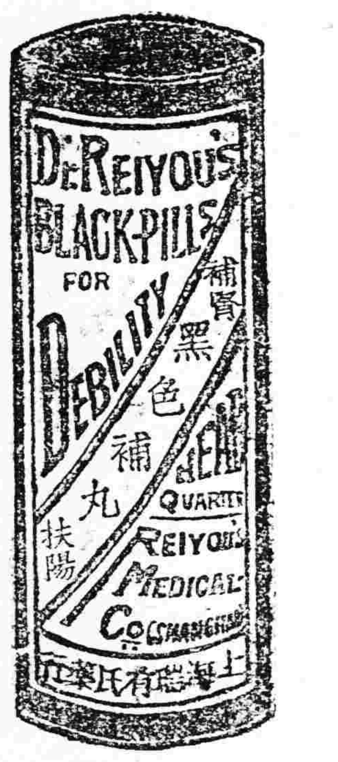

以上各病服黑色補丸百發百中萬試萬靈每打大洋十元半打五元凡經西藥者均有出售或直向上海瑞有氏藥行函購原班回件

各大埠設有分行

總發行 上海瑞有氏藥行

頭取 安田善四郎

正隆銀行

奉天支店浪速通

(日電話四五五五・一六五〇・六〇八〇)

小西關派出所小西關朝鮮銀行西

電話日五二番 華電話七二號

介紹文藝叢考

本書係東北大學陶君畢然所著由盛京時報代爲刊行有志研究中國舊文藝者不可不讀此書定價大洋壹元免收郵費 奉天盛京時報社發行

資本金壹億圓(全額拂込濟) 積立金九千九百五十萬圓

横濱正金銀行 奉天支店

(宿直用)日一一一一番 電話 日二五二一番 中四七〇一番

○總行日本横濱 ▲分行所在地 東京、丸之內、名古屋、大阪、神戶、下關、長崎、青島、濟南、天津、北京、香港、上海、廣東、牛莊、大連、開原、長春、哈爾濱、西貢、新嘉坡、蘭貢、卡爾未達、孟買、卡拉其、馬尼拉、斯烏拉馬牙、斯馬蘭、巴大必牙、利脫尼、倫敦、里昂、漢堡、鐵列其脫、瑟阿布哇、桑港、囉斯、安賽路斯、細細西牙脫兒、紐育、和歐阿加內羅、愛斯兒

奉天浪速通 三層大樓

藤田洋行

新式煖房用鍋爐放熱片鐵管汽門俱全

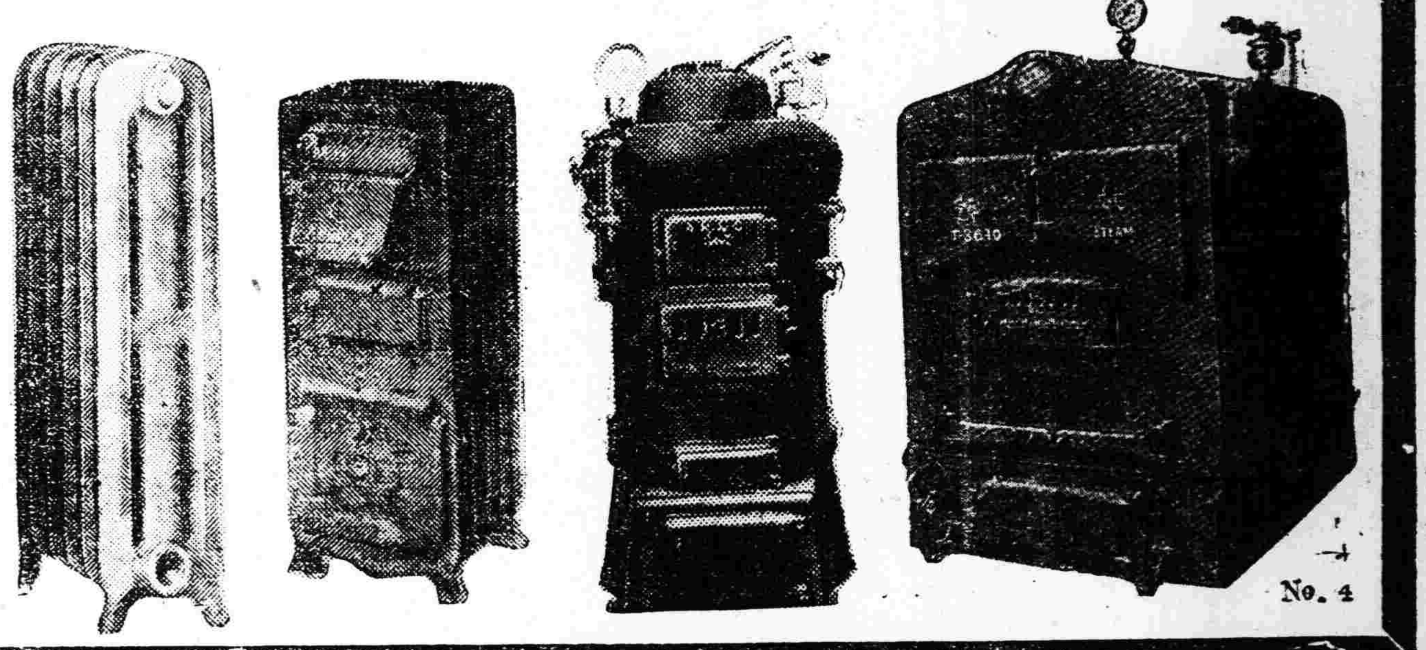

生之由來趣

▣腎病殺人 ▣甚於刀兵

吾人生存世上，本各有天賦之樂趣，豈可輕易放棄，然有幾人，能全無缺憾而享受此天賦之福哉，查其原因，要皆不講衛生及多病之結束也，疾病中最可怕最損人者，莫如腎病，其殺人之多，較近年各處罹於刀兵者爲尤甚，腎病一除，則百病不侵，恢復生趣，庶幾有望，醫云，五人之中必有四人患此，如腰痠 背痛 風濕 骨痛 遺精 便濁及便溺症等皆背病先兆，急宜注意者也，更可慮者，有已患此病而不自知，至十分發作時，始覺其苦，然此時腎治已受盡痛楚腎病之患眞不可輕忽也，

恢復生趣祇此一法

第威德補腎丸，爲補腎强身延年益壽之靈藥，爲恢復生趣之惟一聖品，服過者咸稱神效奇特，確能使服者如願以償欲享人生充份樂趣及百年高壽者，盍速嘗試之，

▲第威德補腎丸各大藥房均有出售

東三省獨家經理

營口 源來盛洋行

蔡文模君之女公子

中國兒童之死亡率

已臻極頂然自嬰孩自己藥片 救治之能力爲人所知之後乃逐漸減少乃是嬰孩尋常疾病嬰孩弱不化大便閉結 肚痛 腹瀉 寒熱 嘔吐 傷風 出牙各症 驚風 痰厥 蛔蟲等症均屬無上聖藥茲錄蘇門答臘巨港中華總商會蔡文棲先生來函云小女荷生甫產一期即患寒熱便閉啼哭不已夜間更爲吵鬧鄙人夫婦深以爲苦經多數名醫服藥療治毫無功效及試服嬰孩自己藥片使其腸胃清潔大便暢達寒熱即退立即不安嬰孩自己藥片凡經售西藥者均有出售或直向上海江西路六十號韋廉士醫生藥局函購每一瓶大洋六角每六瓶大洋三元郵力在內政用郵票請認明韋廉士醫生藥局之出品方不致悞

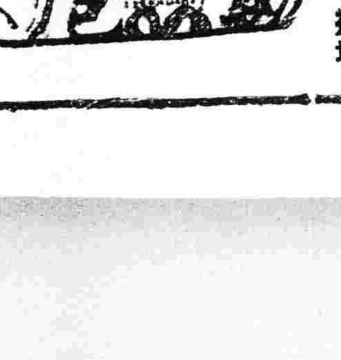

丙寅海外貿易公司廣告

本公司專作出入口營業開辦以來貨眞價實交貨迅速屢承各界歡迎茲將營業科目分列於左

一承辦機車客車貨車鋼軌暨鐵路應用各種機械

一承辦電燈廠各種機械代計畫建設工程

一承辦礦山各種機械各式鐵板鋼筋

一承辦五金電料銅絲鐵絲

一代辦產業買賣事宜

一代辦各項水火保險事宜

一新到美國頭二等松木地板方木

一新到德國三磅半五磅灰洋毯

一新到燈泡燈傘開關坐燈掛燈

一存大宗元鐵粗細手銼小五金毛呢雜貨

一存大宗狐皮貉皮狗皮等貨

各國總代理

美國木業公司 美國新大陸火險公司 英國亞細亞火油公司 東京電氣株式會社 英國克勒達鋼廠

電話經理室二二一九 庶務股一八〇五 油部中一〇六四 日一四八〇號

電報掛號英文PINYINCO.MUKDEN 中文〇〇一四

本公司奉天小西關電車路

分公司吉林省城後魚行

招聘支部經理

啓者本公司擬招聘支部經理數人專担任外方營業事宜其範圍如左

一機器五金 二疋頭呢絨布疋 三雜貨 紙張 菸酒 電料 煖汽 建築材料 衛生器用 儀器等等

報酬優厚手續簡單凡交際寬廣對于某種營業確有推銷能力者均可任擇一項前來本公司接洽大好機會切莫交臂失之

招聘外埠代理

(汽車零件及皮帶)

啓者本公司擬在各大外埠招請代理專推銷汽車零件及膠皮帶等凡南北滿汽車營業發達之處有欲代理者可逕與本公司接洽可也

奉天南市場 多小公司 營業部啓

電話 營業部 二一二五 入口部 一八六三號

畫週刊 第九十三號

讀「長虹」
（小天）

新文學之興。非始於今日。蓋當八九年前。早已風起水湧激昂蹈厲於一時矣。凡文化之演進。必當有所自來。一種文藝之產生。非可突如而立者也。歐洲十五世紀中葉。有所謂文藝復興者。蓋因基督教精神束縛人生過甚。同時以康斯坦丁為土耳其所陷。遂使歐洲留心希臘文明者。咸有保持絕學之想。益以研究古典結果。東羅馬亡。封建制度之破壞。教會之勃發。實業之振興。然而起一種復古運動。實言之。一自由思想的新文藝之趨勢也。中國新文學運動。有人比之為歐洲文藝復興。是否得當。姑不具論。雖然同中國時代文化上。一斯放之異彩也。夫一種文學。有莫大潛在勢力。能使全國青年。傾向愛好。必有其當然之發花。未可以一般不健全作品。而衡其有無價值。此吾儕得新出版物。乃閱讀而覺卷也。最近市上有刊物曰『長虹』者。故為天學生作品。彙而刊印。內中頗有一二佳作。以言新文學。固非所背於解放之精神。此等努力。若由反對者觀之。不啻攻乎異端。惟吾則甚願此等刊物慎其措辭而工為精密之描寫。庶乎成其不病之文學。而獨終其新文藝之大運動也。尤願著述諸君。潛心向學。當可集思廣益。發揚民族精神於隱微。此者可以博天下人之共賞。無負諸君治學撰文之苦心歟。

聖殿中救世主之發現　亨特筆

英畫家亨特
（小天）

酷愛宗教藝術　漫遊耶路撒冷
拉斐爾前派之中心人物
羅塞諦而外彼乃一復古健將

威廉郝曼亨特William Holman Hunt者。西洋繪畫拉斐爾前派之柱石也。拉斐爾前派一語。英文作Pre-Raphaelites。略寫則為P. R. B。即指文藝復興時代意大利畫家拉斐爾Raphaelo。（按拉氏生於西歷一四八三年四月六日。卒於一五二〇年。與雷渥納德、密喀朗解羅。合稱文藝復興時代三大藝聖。）文藝復興者。十五世紀中葉。東羅馬帝都康斯坦丁為土耳其所陷。一時身通古代拉丁文藝者。咸遊居意大利。傳播絕學。其淵源所自。猶在基督教及東方回教徒以前。厥時無宗教思想之言論。均甚自由。[illegible]羅氏為意大利歸爵愛國亡命志士哥布里爾之子。女詩人為利亞佛蘭西斯加之弟。於西歷一八二八年五月十二日生於倫敦。乃翁為王立大學意大利文學教授。[illegible]乃與一八四八年與郝曼亨特等。組織拉斐爾前期結社。即所謂Pre-Raphaelite Brotherhood者是也。[illegible]入社之人。與日俱增。前後以文藝運動聞於世者有以下諸人。

（一）約翰米雷J. Millais
（二）斯蒂芬G. Stephens
（三）瓦特德威爾W. Deverell
（四）加里孫J. Collins
（五）柯林孫J. Collinson
（六）渥爾拿Woolner
（七）波哈斯密B. Smith
（八）阿雪爾休斯A. Hughes
（九）拜爾司克特B. Scott
（十）彭恩瓊斯Burn-Jones

[illegible]

亨特生平。不類羅塞諦之浪漫。未得如羅塞諦之奇父。異母美姊愛妻。故一世之中。獨以畫技聞於天下。詩文著述。闕焉微焉。亨特英吉利人也。一千八百廿七年四月二日生於倫敦。先世殊不可攷。乃翁之祖。曾以荷蘭因宗教紛爭獨立渡海遠征。與教軍作戰。戰罷凱旋。應第三國歸故國。由家財遂致蕩盡。不能恢復。自是亨特一家。竟淪否運。

乃翁某為一市倉庫管理之人。獨具天資。饒有才藝。好美術。銳意讀書。故教子亦甚得當。猶如哥伯里爾之於羅塞諦。蓋薰陶濡染。早已成其治學之基礎矣。亨特從父讀書之後。綿十二星霜。遂為市之小吏。公餘輒耽於讀經觀圖作畫諸事。及十六乃決意為一新美術家。十八歲時。入皇家美術院。得識約翰米拉。是時米拉年方十五。即一八四四年。拉斐爾前期結社之前兩歲也。

亨特結交黃金好友米拉之日。羅塞諦諸人。亦相繼席列同窗。是時天性落拓之羅塞諦。揮毫朗吟。不分晝夜。頭垂長髮。久不梳理。使亨特驚為奇人。亦樂並駕齊驅。勇於研究。相知益深。切磋益進。亨特即年所作之『靜聽』一幅既成。大博衆人之歡迎。翌年之『變契利天博士』尤為同好所尊重。迨一八四八年三月。乃與羅塞諦米拉。組織拉斐爾前期結社。作藝林之新運動。而首大聲鼓吹於倫敦都市矣。先是此社未成。亨特曾協力助羅塞諦於塞則婁區之庫里希倫特街建一自由畫室。斯室雖小。足為拉斐爾前期結社之大本營也。[illegible]

拉斐爾前期結社既成。同志咸奮勉為之。一八四九年。氏有『吕貞幼弟臨死誓持正義之圖』。米拉有『伊蕯伯拉』之作。此派旗幟。遂大顯明。亨特之作。以一千零五十圓由蓋彭斯Gibbons購去。一八五〇年。『被感化之英國家族』以一千五百圓由牛津康培Combe購去。一八五一年『基蘭廷』出展於皇家美術院。為當時藝壇鑒賞鉅公盧斯金Ruskin所欣賞。得倫敦泰晤士之公開褒獎狀。盧斯金曰。衣服情節之描寫。自杜勒A. Durer以來所未嘗見。此作更得利物浦市之賞牌。亨特少年時代之佳作也。

一八五二年。作『牧傭』一幅。蓋取景於牧羊女子投草牧場之畫也。『哥勞古與伊隣伯拉』則取材於莎翁劇本之故實。同年又作『哈斯廷附近之廢墟』與『我大英國海岸』（『迷羊』）。翌年此三作得五百圓賞金。復獲利物浦等贈予六百圓。一八五一年以後。亨特當有遠遊聖地之想。斷然擱筆外國。蓋藝術家以其天職宜與困難奮戰。肆力成其稀世作品。一八四五年。成其一世大作『世界之光』。此圖為基督復活來敲人間門戶之畫。可謂為十九世紀中唯一優秀之宗教繪畫。輿論一致。不可或移。威廉司克特曰。英國開國以來。最有興味之題材。一幅繪畫可永持其傳說之繼續矣。亨特固而快之。又作『良心之覺悟』為一少女追思幼年。愕然醒悟自身罪惡之深。竟離其情夫。盧斯金曾致書泰晤士報評之。尚幅與此幅均由牛津康培購得。

一八五五年。亨特整裝首途赴敘利亞及巴勒斯登。此行無他。端在遊聖地而觀古猶太人之宗教生活。期將聖經中之古代史實而再畫之於布面之上而已。凡此理想及其實現。頗可於其『替罪羊』一幅中得之。『替罪羊』活放羊得生以贖己罪。畫境取死海沿岸風景。蒼雲靉靆之中。一替罪羊悄然立於野間。企望愛丹山若有所愛。此幅頗有東洋寫意山水之韻律。於一八五六年展於王家美術館中。次為『聖殿中救世主之發現』。乃一八六〇年亨特苦心之作。可稱極品。斯作傳費時數年之久。取猶太人為標型。猶太人頗厭其煩。幾乎拒之。及其畢也。攜至倫敦。市民聞之。罔不爭先恐後。鑑賞品評。多至數千百人。人皆三嘆絕技。為甘伯爾特Gambart所購去。迄今猶藏伯明翰之美術館中。次有宗教畫『死之影』之作。一八六一年『開義羅之街市』『掃燈房之求婚』一八六三年『心之王』『拉盛教之肖像』與一八六六年之『伊隣伯拉與拜西爾之壺』『威爾士公夜中倫敦橋上之喧譁』皆為名作。此外若一八六七[illegible]

[illegible]年八旬有四云。（完）

剪羊　米勒筆
（參看本刊米勒F. Millet專號）

山水圖　張子祥筆

張熊字子祥。號鴛湖外史。清之浙江秀水人。生於嘉慶八年。工為花卉。花鳥似周之冕王武。山水慕四王。畫意老到。人物尤古雅有神。居銀藤書館。搜羅金石至多。飲酒高歌。以書畫自娛老年。晚號三熊。三熊者。曰朱夢泉。曰任渭長。曰張子祥。皆息影滬上以書畫聞於時。就中子祥夫人詩善畫。尤為人所恆道。子祥以光緒十二年卒。年八旬有四。

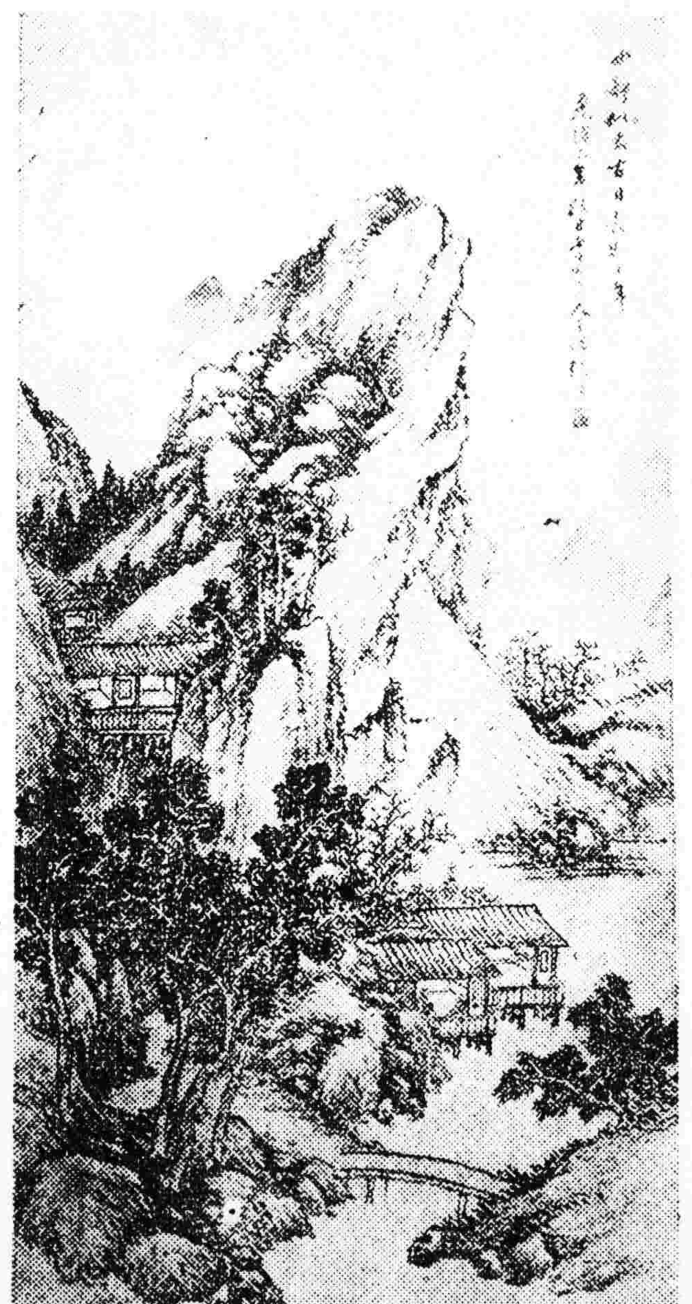

蘭竹圖　馬湘蘭筆

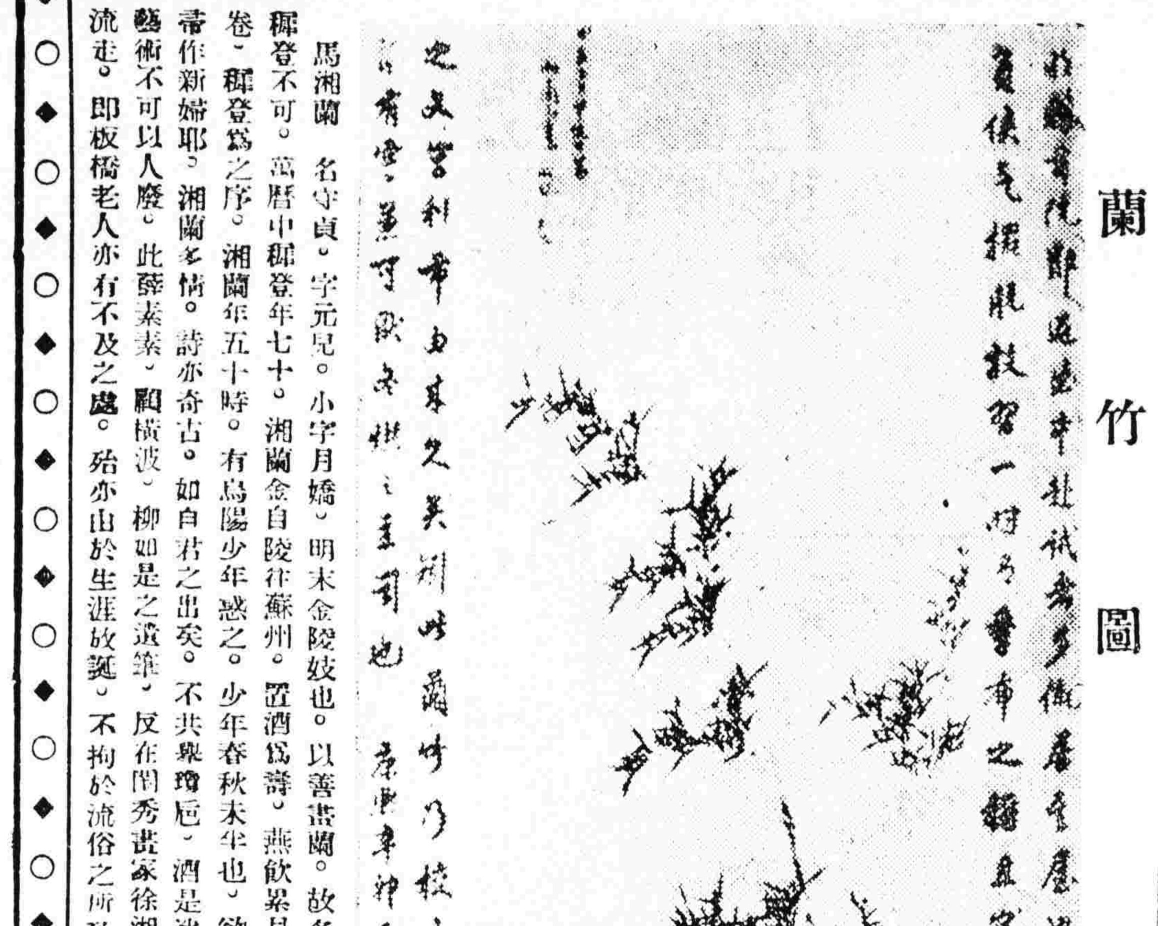

[illegible]

春曲
（段文樵）

[illegible]

一七、三、二〇、於大連

◆素描之一　保羅高更Paul Gauguin作
（參看本刊六十號）

歸思四首
（凡民）

其一

[illegible]

其二

[illegible]

其三

[illegible]

其四

[illegible]

編輯人菊池貞二　發行人宮川貫作　印刷人石原庄太郎　發行所盛京時報社

第九十二號
每星期一出刊一張
歡迎投稿

教育之意義及其他（二）（歐陽蘭）

（三）教育之必要

吾人既認教育爲可能。則其必要自不待言。就個人方面論。人類幼稚時最長。兒童之生也。不特身體各機官有待乎發育。即動作之趨勢。亦都亂雜無章。例如幼孩見物呼之。捉之。撲之。或入于口。或摔于地。手足舞動而頭亦動。此種亂雜無章之動作。必經整理淘汰而後有序。是必有待乎長期之鞠育明矣。鞠育者。養護而教育之之謂也。如無長期之鞠育。則必不能保持其生活。動物則不然。鳥之出卵。三月而能飛翔覓食。適應有如。可以脫離母鳥而獨立生活。人爲萬物之靈。其生活最爲復雜。當其幼弱之時。實較他動物爲最無能。而事事依賴于大人。事事有賴于護育。惟其如此所以能受他人之指導。即人類受教育之能量所以特別大。而亦教育之所以在人類爲必要也。玆特對人類與動物幼稚期及生命期列表于后以示比較（其中除少數例外之獸例幼稚期與生命期特長外。餘者均較人類短促）

動物	幼稚期	生命期
荷蘭猪	七月	六—七年
貓	一年	一三年
又	二年	一二年
山羊	一年又三月	一三年
狐	一年又六月	一三—一四年
英國猪	二年	一六年
大狗	二年	一五—二〇年
英純種馬	四年又月	二〇年
閹猪	五年	二〇年
河馬	五年	三〇年
獅	六年	三〇—四〇年
英國馬	六年又月	三〇年
亞拉伯馬	八年	四〇年
駱駝	八年	四〇年
人	二五年	九〇—一〇〇年
象	二〇年	一〇〇年
又	二五年	一[illegible]年

又人類與其他動物胎期之比較表如下。

動物	胎期
鷄	二〇日
鴨	二一日
鵝	二九日
冠駝鳥	六五日
小鼠	二四日
家兎	三二日
野兎	三二日
鼠	三五日
荷蘭猪	四九日
貓	五六日
貂	五六日
狗	六三日
狐	六三日
豪猪	一〇星期
狼	一〇星期
獅	一四星期
豬	一七星期
綿羊	二一星期
山羊	二二星期
熊	三九星期
小猴	三九星期
鹿	三九或四〇星期
人	四〇星期
馬	一一月
駱駝	一一月
犀牛	一八月
象	二四月

由上二表觀之。可知人類之幼稚期與胎期均甚長。胎兒生出時。種種神經結（即神經通路符號爲SR）均未組織完備。故必待鞠育而始能發展有序。教育即所以改造變化神經結之必要工具也。此就個人方面看。知教育爲必要之物也。

再就社會方面看。社會自進化以後。其地象漸趨于複雜。教育事業。所以傳導社會之性狀於個人者也。故個人之發達。往往因外圍勢力而與之同化。然使個人僅處於社會之中。無教育以指導之。開化之。則其四圍可接觸。決不能爲處世之標準。故當確立一定之計畫。舉凡社會中之學術技藝道德風教。授之於個人。使儼然成爲社會之公民。而社會亦得繼往開來。日進無窮。此非教育之力不至此。又況社會爲個人所組織。個人之教育。影響于社會。社會之生活。淵源于個人。欲社會之健全進步。必使爲社會分子之個人。受適當之教育。然則教育之關係于社會。其重要可知矣。

由上所言。可知教育之必要。在個人方面。社會方面。均有極顯著之論證。在個人方面。人之初生也其經驗至爲簡狹。不若彼下等動物。生後即成熟。故無教育之必要。而人類則因幼稚期特長。故非有教育不可。不然。則其經驗將不能增進。而無以生長自立矣。此就個人方面論。教育可以無必要也。再就社會方面論。人類之經驗。得之匪易。而死亡又爲人生所不能免。苟無教育。則前人所得之經驗。必將隨之遺亡澌滅。而社會文化。亦將有停滯中絕之懼。此就社會方面看。教育所以爲必要也。

由此可知教育之必要。實由于人類之有生死。因其有生。故必須有教育。以護育之。教化之。使之能改造經驗。適應環境。因其有死。故必須有教育。以保持經驗。俾免隨之遺亡。凡獲得經驗與保持經驗。均爲人類社會所必需者。此教育之所以爲必要也。

（四）教育之制限

教育之可能與必要既如上述矣。然教育之事。其勢力亦非無所制限也。故當行之實際時。常見有種種障礙。不能任其力之所爲焉。然如有人設一說曰。人性猶白紙。隨教育者之意。可得書其所好之字。書其所好之畫。此則以教育之勢力爲無界限者。然以實事解釋之。則限制教育者約有二端。一爲自然界之勢力。一爲人類界之勢力。

自然界之勢力。歐洲各國文明之進步。皆以海岸線之延長爲比例差。中國文明之進步。雖不基于海。實亦由黃河以北而漸及于南。洛陽長安。皆與黃河有密接間接之關係。故歷代多建都于此。上海漢口天津廣州等處。皆濱江海。以故貨物繁輻。人口稠密。內外蒙古大沙漠。一片荒涼。無水澤之利。以故往來梗塞。人口稀少。此自然界勢力之及乎人性者一也。試再以最重且大之原因申明之。大抵居低平陰濕之地者。其人多陰鬱。居高燥向陽之地者。其人多爽快。山國之民。有獨立有主之性質。平原之民　富交通團結性情。以中國言。北人豪健。而慷慨之士半出燕趙。南人淫華。而理想之富。獨推吳楚。數千年來。孔子誠實之教盛于北。老子虛無之教盛于南。不特中國然也。凡島國民族。富于獨立心。其弊也。局量狹小。大陸民族。有雄大氣象。其弊也。乏獨立性。此自然界勢力之及乎人性者二也。

人類界之勢力。人不能離社會而獨立。即不能不受社會之同化。有染既易。勢力愈張。而個人之思想精神。恒以一羣之思想精神爲依歸。以個人之勢力而支配全國之思想精神。爲社會中大放異彩者。在中國則惟孔子之教義而已。此外之入其社會者。恒以其相有而奪學校之勢力。故欲取他國之精神思想以改變本國之舊俗。無論其理之正當與否。而其勢常受二種之大阻力。即語言文字風俗習慣是也。關于第一阻力者。本國之精神思想與國語相密者。非國語不能發表也。例如中國譯歐州之詩文。雖能摸寫其意義。而每不能肖其風韻之眞。日本譯中國之詩文。雖能透發其理解。而終不能求其聲情之肖。詩文如此。其他可以想見矣。關于第二阻力者。本國之精神思想。又恒以智慣相調和。非舊智則不能融洽也。例如中國古昔女子之纏足。惡習也。乃明知其病。而改革常覺其難。歐洲女子之細腰。亦惡習也。乃力矯其非。而破除尚不能盡。敝害如此。美者不待言矣。此亦受社會之影響使然也。教育者在善用其順逆之勢。而以時代精神爲後援。若教育過高。而時代精神與吾教育相及時。其教育亦不能施。教育之制限何如耶。（未完）

小了（二）（魯僧）

（三）

小了的心事她自己知道。或者她的父母也許看透幾分。然而想遮去醜名還得在對方的身上加罪。說婆家不好。罵丈夫不是人。但是她却無由指出冷鶴的不是在那一點。可是經她大施傳佈。○城已滿是惡風。在聽衆看來冷鶴的家庭簡直成了地獄　冷鶴的自身便分文不値了。可是誰會知道小了的野心。除非她自己與她燈前同笑的人可以澈底詳知！

他們爭鬧定在夏天。秋後她仍住在娘家。冷鶴又作了他鄉的遊子。在他的心中滿佈着悲哀。愁雲暗霧永繞着他的眉間。他的形容枯槁。如同幾十天來未曾食過餉飯。一天接到小了給他的一封信。意思是。

『孽緣是天定。別話更不必多說。分離也許是前生照定的罷？我倆的緣分已經告終了。現在只好各走便路。各奔前程。如是也許是今生的幸福。你五尺的男子有什麼留戀：我對你最失望的。我自己還不得知。我只好拿「背侍」當作頭銜。你在月朗風淸的夜中自己細想罷……』

冷鶴自己早有幾分明白。可是對誰去講。並且又不是很榮耀的事情。他自己便忍在肺腹了。

他飄泊在異地。有時朋友詢問這件事他便以『不堪言矣』回答。他的朋友中關于這事懷疑的可分兩派。一是蒜皮派、一是鷄牟派一派懷疑冷鶴另有情人。故惹起爭吵。演出這件事。一派是懷疑洋學生不是人。念兩天洋書便認不準南北了。這兩種懷疑派或者都算神經過敏。可是冷鶴不怪這樣的人們。因爲蒜皮先生們酸臭。自裝明白人。雞牟先生們是看東便反對西。幾塊則所內的石頭罷了。

還有一派人當面任什麼都不說。可是背後用力去攻擊。這種人們冷鶴也不怪罪。因爲這是人類社會最時髦的人物。

冷鶴常對人—知已朋友—表示他的態度。他說『我有一塊整全光明的人格。任人刮割。任人在這塊東西上汚染。只要我良心平安！

不久冬風呼呼了。不久雪花飄々了。一夜在漫無際涯的野原上。恍惚搖動兩個人的黑影。這時明月在天。皎星燦爛。在天河旁邊有兩三片浮雲。野原如死沉一般默靜。不時颳來陣陣冷風。兩個人一邊散步嘴裏有不斷的談話。

『她的態度到底怎樣？』

『那一定是想離婚罷』

『你想怎樣辦呢？是等她告道官司嗎？』

『我當然要答應她心中的要求。免強作一對形勢夫婦也太沒滋味。我此次回去便要探聽淸楚。嗣後按步調去作』。

『假若她沒心與你離婚呢　你便怎樣？』

『假若是不成問題。她的行爲。她的言詞。尤利害的是給我的信。都是逼迫我要求我。要我說出一句乾脆的話。我怎能默默不聞。給五尺的男子丟臉呢！』

『兩方家庭能允許嗎？』

『我倆既然弄到這步田地。他們又能怎樣！』

……………

兩條黑影向前浮動。野原仍然死的一般寂靜。月兒稍微移動一些。小星仍然閃閃。不一會野原上已無有了兩條黑影。只是不時吹來一陣淸風。

（四）

雪花飄過幾次之後。冷鶴的學校便放寒假了。他特意從遠方跑回家去。最重的問題大半是爲結束他的終身事。他幾日夜的工夫趕到家中。家宅如故。只是寂寞些、淸冷些。或者因爲姊姊出嫁的緣故罷、

到家之夜。稍叙幾句家事後便將他的婚事提出。和他的父母商酌。他母親任何話未說之先。只以憐恤的。慈愛的目光注視冷鶴。看見兒子枯槁的形容。引起她心中的不安。可愛的兒子爲什麼弄得這般形像。愁苦害人可見一般。

『反正我們不吐口。—她橫豎不敢另嫁旁人。她願欲那樣辦—離婚我們偏不順她意。看她如何？…』冷鶴的父親這樣拿了主意。冷鶴的母親也同聲協贊。

『那也好！可是這就算結束嗎？他不嫁人。我也不娶。這就是好策略嗎？她不回來。我不去接。就這樣放下便算了事嗎？……過日子找的是和順。娶媳婦不是爲爭吵。她既有離去的心志。我們還戀戀作什麼

本號目錄

教育之意義及其他　歐陽蘭
小了　魯僧
德國的國歌　滄溪譯

！一手撒開各幹各自的倒好。反正不是夫妻…』冷鶴向他父母述說。衆目酸楚。于是仰首望電燈。淚兒總揣了蓄。未得出來。

『于你自己便想怎辦呢』？冷鶴的父親向他這樣問。他母親的目光也送上他的臉吼。都候他回復。

『我想去C城與她父親相談。看他們的光景。若氷凉沒一分指望我們便立時清楚我現在已不顧羞恥了不怕人家笑我無能！至于緩和辦法也是看他們的神色。相機辦理。最終幾句話便是…她能留戀顧惜。我便留戀顧惜。不然就是一刀判斷。我若祇能便向壕溝去抹淚。絕不肯奄人衣襟作乞憐的樣子』冷鶴又眼淚汪汪的說了這些話。他的父母都沉入憂思。

『拍』的一聲房門開了。跑進一個十二三歲的孩子。他的臉頰像成熟的蘋果那樣紅。兩隻水珠一樣的眼睛滴溜溜的亂滾。唇邊還有兩個笑窩。笑岑岑的臉吼。實在令人可愛。他進來看見父親母親哥哥。正在那裡愁眉不展的談話。他便湊到哥哥面前。兩隻水溜一般的眼睛送上哥哥的面吼。發出一種奇視。他依在一把木橙旁。左脚搭我右脚上側身站立。于是聽屋中又發出聲浪！

『並且我們要知道。她離開T城是她自意。不是我們逼迫叫她跑。她不回來是她另有別心。我們怎能去接。天下有幾個人怕老婆甚至與她下跪。我無不是。我更不能頂禮去迎接她或者去接也是無效』冷鶴沉着臉又述說一番。他的父母便無一言了。他的父親沓咬嘴唇。他的母親拿起煙袋。裝滿了一斗。點着火便嗚嗚的抽上了。不時發出縷縷的清煙。這時十二三歲的孩子用脚擺弄黃色的小犬。這屋中便沉入寂寂。

『媽！隨我哥去辦罷！反正她也不願回咱家來了。她或者另有野漢子了。前次捉開的事。提起來我還打戰呢！她真不是好東西。就是勉强叫她回來。也免不了要生閒氣。趕快倒好』。十二三歲的孩子打開了寂寞。他賭氣的樣子這樣說。這時他蹲在地上用手撫摸小犬。于是大家腦中又憶及小了已往的行爲。

最後的決定。是命冷鶴去C城探聽後相機辦理。有不可成全的時候便可結束。反正是非將來人人都能知道的。計劃既有一定。大家便宿覺了。明晨冷鶴便往C城。若痛快算清少添不少憂愁病。

冷鶴展轉不能睡着。只聽到身旁的弟弟呼呼的鼾聲。壁上滴打的鐘聲。這時他的父母在別的屋中也是同樣難堪。同樣不能入夢。

方抵家門的冷鶴。又要披雪遠征。人世的奔忙。辛苦憂愁幾時方能告終。幾時方能停息片刻。在晨光未浸透紙窗之前。冷鶴的眼睛早已睜得溜圓。時鐘當！當…打了七下。他便從被窩爬起。及穿好衣服鐘上的大針又過了十分。

瀛車是早八點二十分自T城出發冷鶴怕悞時辰。趕快好歹的吃了一碗飯。他邁步出大門的時候。還聽母親喊着說。『冷鶴！千萬好好辦啊！再分能成全還是成全好』他一邊走一邊回答。只到聽不着的時候。他也不回頭顧望了。

從他家到車站也不過是廿分鐘的行程。他買好車票。便上車了。瀛笛一聲便將他載走。這時他又苦苦的追思起來。尋找小了已往的事件。再再使他痛恨悲傷。他有時便想用手搔心。他實在難過了。他的五內如焚。

在M城下車停止一宿。這裏也有許多親友。在各親友的心中都知道他這次的使命。有的人或者發出一種憐憫憐憫。這運敗時衰的少年。

次晨十時瀛車自M城出發。冷鶴自然是多愁旅客中的一位。他正抵首看報。一位五十多歲的軍官。臉色土灰。氣力難支的樣子。來回在車中通過。他如狂瘋一般嘴內不住的吶喊說。『現在連亡國奴都興揚了。高麗人橫殺中國人。中國政府都置之不管。這都是大頭子們捉鬧的。不然國家也不致于這樣貧弱』…這時滿車的人都向他注目。見他的肩章是少校的階級。有時他又低聲說。『好！打仗！這都是他父子鬧的……』這時他土灰的臉色。又掛上一層青紫。

這種聲浪傳入旅客的耳中。使人受一種特別的剌激。各人都向他奇視。他好像就是愛國愛民的勇先鋒。比較那些畫脚比手的演講員更足使人注意。這時幾個少年人—大半是學生—便好似有一股怒氣升在眉梢在他們想中國的前途是很危險。不久他們便是衝鋒的健兒了。

冷鶴的血並不算涼。聽到這事也受一種强烈的剌激。他想起列强的殘忍。在中國的國土上幾次殘殺。這時他自重了一些。他看自己的身子與鮮血。或者是與敵人衝鋒的好工具。他又想這塊肉体也許是恢復國魂的好旌旗！

一站一站的過去。不久便到D城的車站了。這時已是午後五時。太陽已入西山。慘淡的電燈發出火紅的光彩。好似古代羅馬城鬪獅場中的火把那樣慘紅。又像日蝕將要入山的紅影。

冷鶴下車後叫輛洋車跑到自家的住宅。在街上走時他都不抬頭如同作什麽丟臉事那樣害羞。這所宅中只有兩三個人看守。都是知一不知二的莊稼人。

他吃完晚飯已是八點。這時外邊有人拍門。及開門放入乃是冷鶴的叔父。這時冷鶴有些奇怪了。『叔父怎也趕到。大半也是爲這件事情罷！』他自己度量一番。

『你老人家作什麽來了？幾點鐘下車？』他叔父進來不到五分鐘的工夫。冷鶴便向他這樣發問。當時他叔父向左右一顧見無外人便回答說。『你父親怕你冒失。叫我來看看方纔下車』他說完便叫人打臉水。

飯後爺倆將這事又從頭計算一番。議定先不表示態度。候一兩天將八萬請來。看他怎樣。聽他的口氣。然後再看相辦理。並且議定冷鶴明晨去見五太爺。探探他老人家的口氣。聽他怎樣說法。因爲他曾參加這宗事。並且小了的態度他也知道較爲最詳。

次晨冷鶴雇一輛轎車向五太爺的莊村進發。途中他心內有些畏懼。恐怕五太爺只聽小了的邪風　對于自已有些不滿。但是他良心坦然。他知道並不虧心。屈直也好分明。

五太爺的府第很威風。遠遠望去便是一座。小城園牆的外邊環着楊柏。來往的路人行過門口時都要探頭向裏瞻望。在村人看來這便是最壯觀的宅第了。已是開他們的眼界。

冷鶴的車到了五太爺的門口。他便下來。這時裏邊便有人通報了。他進到裡院時突然跑出一匹小犬向他狂吠。他仍然大步前進。不一會便到五太爺的臥室前了。他一進房門見五太爺在太師椅上端然正坐。茶几上擺一碗開白水。在五步遠的地方。冷鶴便深深鞠了一躬。這時五太爺稍一點頭。表示他已看見。

敘罷久別的寒暄。五太爺便笑着說。『我正想將外甥媳婦打發人送去呢！你來正好。免得我費事了。』他說完喝一口水。臉上有許多摺紋。

『那倒很好。但不知他能否歸去。能否眞心歸去』冷鶴慢慢的說出。稍微一欠身子。

『那……當然是要回去的。可是你們得復好如初！』五太爺說着有些遲色。這話好像不出于心。是强强說出來的。

『于你老人家看來。我們能不能復原？』冷鶴說着臉上浮出冷笑。這時一位五十歲的婆子走進與冷鶴斟上一杯茶水。完了一轉身又走向外屋。

『唉！眞沒法子。你還聽聽對方的口氣罷！若是。于你父親的臉上太不好看。憑我們這門口却不能隨她自便……』五太爺唉聲嘆氣的說了。眞沒法子。並且爲冷鶴發愁。隨她自便誠然是不榮譽的事情。但是冷鶴自度。不榮譽又怎樣！並且古今不榮譽的事又不只他一家。

『我前天又打發人去接她。仍然未來。眞…』五太爺說到這裏就止住了。他的臉色有些憤恨的樣子。

這事的談話就從此收住了。爺倆又談論些過家之道。其餘關于少年立業的事情也說了不少。于是便食早飯了。冷鶴與五太爺同桌。

太陽快到天空正中的時候。一輛轎車從五太爺的門樓出來。黃色的騾子仰頭向前奔跑。車裏的人腦中却旋繞着。『你隨便辦罷！再介能成全更好！』

五

一種事情眞是不能嚴守秘密。使人絲毫不知。冷鶴昨夜到家。今天八萬家中便知道了。小了却抱十分歡喜。她小小的心靈便作了花花之夢。她想解除婚約。她一生便能感受無上的幸福了！

當天在八萬家中就開了一個小會議。小了當然是正主了。其次就是八萬與他的老妻。其次就是子光與田三。還有一位四十來歲的男子。小了常稱他爲大叔。

小了以正主的資格。作出第一的提議。他說。『死人—小了對冷鶴的特稱—來了。我們怎樣對付他呢？你們有什麽好法子！』她方說完求等換一口氣的工夫。子光便搶着厲聲說。『簡直往清楚辦。清楚比什麽都好！』他所說的『清楚』二字。就是結束的意思。便是冷鶴夫婦的離婚。

『死人若竟是延長時間。不肯清楚。那時怎好？』小了震着臉向衆人提出疑問。

『他那樣血性的青年。決不會慢鬥的。幾句話便可完事。』這話還是子光說的。總算他的見解高明。

火爐子如紅棗一般通紅。內裏的火如怒潮一般旺盛　小了的大叔坐在爐子跟前。別的人都離有兩三步遠。八萬低頭沉思。田三只顧弄手。這時五十多歲小了的母親便張口了。『怎的都可。違反我閨女的意思可不成。他想決不回去。』這位老太太抛嘴弄舌的說了一遍。八萬抬頭看她一眼。可是小了這時又添了勇氣十分。

『大叔。這事—離婚—得經怎樣的手續？想你老必定知道很詳。』

『若不經官　私下寫兩張字據。便方按上手押。然後各持一張。便算清楚。若是經官便很麻煩了。』

『那麽還是不經官便宜！』子光忙揷嘴說道。這時滿屋的人好似對于私離爲同意！

『誰與他接手去辦呢？拿什麽話鬥他生氣上火呢？』小了說着放開眼光四下搜尋。大半是我與他—冷鶴—接恰的人。

『那只有你大叔能行。因爲他兩方都有關照。』小了的母親用手指着火爐跟前的男人—就是小了常稱爲大叔的人。這時大家都向他注意。小了的眼光尤其特別。

『我去倒行。可是大哥得先與他接洽。語言中使他生氣。使他氷凉失望。然後我便可以從中下手。一半天就能清楚。我們的姑奶奶（C城出嫁的姑娘這樣稱叫）便可少去不少的憂思了。』小了的大叔慢聲慢語拿了這樣的主張。這時屋中的人都有幾分喜色—八萬未必！尤以子光爲一等痛快。

『我不好向人家說那樣的說。我覺得良心不安。我C『……』八萬顫巍巍的這樣說。在他蒼白的臉上露出他的良心已經不安。

『爸！那可不行。你不作主。這事便不能清楚。你的女兒……』小了向父親提出乞憐的反抗。她的兩目只注視八萬。這時八萬的老妻便沉着臉揷嘴說『你不下手。這事就不能辦成—就是不能清楚。這時又顧什麽臉皮。再不看看孩子這些日子的愁鬼……』這時子光在旁邊便想接話。看小了的大叔要張嘴。他便收住了。自己用左手摸摸嘴巴。不一會果然大叔她的兩片嘴唇張開了。他說。『你們別口角。事已到此常辦就得辦！』這時他四顧一下。又說。『這裏反正都是圈裡人。自家人說什麽是都可以的。大姪女既不想回去。那麽辦清楚了也沒有什麽。在這個世界中離婚也是常事。八哥。你也別裝體面人。這時更別提良心。免去孩子的愁苦比甚麽都重要。並且你老兩口只這一個孩子。萬一悶個好歹的。那時又沒有主意了。』她大叔這樣一說。八萬的抬頭紋立時打開兩道。可是仍然受着良心的裁制。他終于不敢痛快淋漓的回復他的女兒

『爸！你要知道。我從他家出來就不打算回去的。現在人家—冷鶴—來了。我們便當和他算清。若是叫我回去。我只有一死。死在家裡…』小了用威嚇的話來逼迫八萬。她又弄手表示她心中急亂的樣子。

『姑父生來就沒主意。臨事不能斷決。不怪被外人笑話。這是應當清楚的事。自己還不斷定。必…』子光氣急的樣子瞧着八萬這樣說。在他的臉上露出一股酸氣。

『你們都是一夥。都來叫我的火號。我……』八萬帶着氣這樣說。說着用白布擦擦鼻涕。這時屋中便沉寂下來了。火爐也不像先時那樣逼紅了。田三乘着大家未說話。便去添煤。屋中飛滿了灰塵。如砲彈炸起的沙土。

『現在我已不顧好看了。任誰說甚！我也是這樣辦。爸爸允許也好。不允許也好。只若我活着帶着一口氣。我便不回去。我便不見死人了！』小了凸着嘴巴這樣說。她的兩手叩在膝上。又着腿面向子光。這時大家一聽她動氣了。子光只注目她的臉色。八萬的妻如同呆傻一般。八萬還低着頭。她的大叔長嘆幾聲。

他們的會議解散後。晚飯的炊煙已經升起。

（未完）

德國的國歌（滄溪譯）

——看守着萊茵河——

一聲霹靂如雷的轟鳴。
『在怒濤澎湃鋼鐵鏗鏘之聲—
萊茵河。萊因河。德國的萊因河！
現今何人看守我神聖的河流？』
合唱那沒有危險。親愛的祖國呵。
你的子孫已很堅固的看守着萊因
他們幾千萬勇猛的軍人。
是快要報復他們祖國的仇讎。
他們心懷是滿藏着熱誠。
在看守着他們神聖的地界使永久
存留！
爲國而犧牲的烈士們。
在天上向他們作着一樣的視線。
他們無畏的誓着『呵萊因河。
願德國永似我的心懷！』
在流着德國人的血。
或刀劍尙存在看守着河流。
在來福槍猶在熱士手裏—
無敵人能踏進你神聖河濱。
我們高聲發誓。河水迅速的奔流。
我們軍旗閃着金色的光輝。
我們的心志是在看守着你神聖的
河流。
萊因河萊茵河。德國的萊茵河！